泰東日報

發行人　井口陸造
編輯人　超忠恍
印刷人　會根四郎

發行所　大連飛驒町六十七番地　株式會社　泰東日報社
電話　編輯局　營業局

價目
本埠　零售每份五分　每月壹元三角
外埠　每月一元六角五分　半年九元六角　全年十九元　郵費在內　報資先滙
廣告　每行（五號字十三字）一日　刊費壹元二角　指定特別地位加倍　長期另議

傾注總力以完成目的
全員一致協議議案
全聯第一·二日之成果

【新京一日電】全聯第一日由午後一時三十八分開會、有皆川總務部長致議事開始之辭、由橋本中央本部長致如別項之辭、其後張會長立於壇上、任全聯議長爲中央本部副本部長丁鑑修、副議長爲中央本部委員總務長次長谷次亨及奉天代表奧村四郎（昭和製鋼理事）書記長爲中央本部實踐部長曲秉善四氏、滿場以鼓掌贊成、光榮被任第六次全聯議長之丁鑑修氏、谷、奧村兩副議長及曲書記長、悠揚不迫的致以鄭重之辭、滿場鼓掌、如斯就議長之位置、由議長報告定員百七十名之內除通化省代表胡新銘氏因交通事故缺席之外百六十九名全部出席、奉天代表嶋村喜久馬氏因不得已之事、有伴藤新八氏代表出席之旨　其次即任命議案整理、文案起草、諮問事項、審議起草、各種委員、並述分科委員之任命、因某種關係本日不行、分科委員會於議事進行中、隨時增設分科委員會而開會、期中於本會議外、另設委員會開會日之旨、議長交代與村副議長就議長席、丁副本部長與皆川總務部長登壇報告前年度全聯議決事項之處理經過午後二時五十分散會

【新京一日電】全聯第二日、於意義深遠之第一次興亞記念日、卽十月一日午前九時開會首先向國旗致敬禮後、遙拜皇宮、遙拜宮廷府、對建國殉職者英靈、默禱一分鐘、作爲興亞日行事、繼則開文案起草委員會、由李、岩間正副委員長朗讀宣誓文草案、諮詢會議、全体贊成、由丁議長及奧村副議長向張會長宣誓、繼之、乃報告議案整理委員會經過、由谷、朴正副委員長報告、再由張會長說明會運動方針大綱、橋本中央本部長說明會運動方針、皆川總務部長報告會務後、協議議案、

第一部「關於建國精神顯揚之事項」之件
一、關於協和會活動力整備充實之件（間島）一、關於分會强化之件（通化）
一、關於分會職員身分之件（熱河）一、關於分會活動費籌備之件（濱江）
一、關於協和會運動徹底之件（首都）等、一括上呈議場至爲緊張

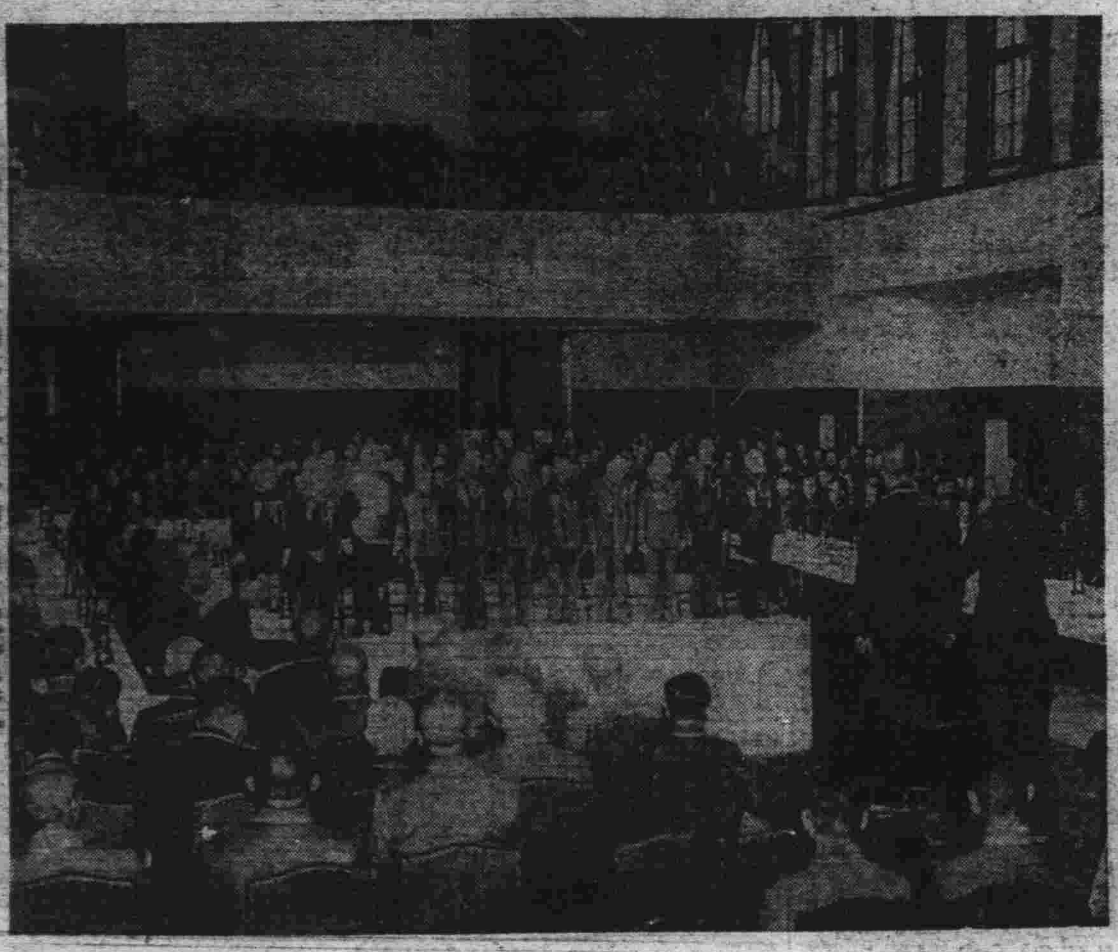

全聯議事場全景及會員褒賞式

全聯宣言文

【新京一日電】全聯第二日宣誓文如次
當滿洲帝國協和會康德六年度全國聯合協議會開會聖駕親臨、賜優渥的勅語、吾等代表眞不勝恐懼感激、惟我國建國於茲八年與友邦之敦睦益加、國礎彌固、諸般之建設日見進展、不勝同慶然依現時世界之情勢、察東亞之實情、謀協和運動進展努力國力之充實國運之發展爲刻下之急務、吾等代表於茲會集一堂同心協力、担當重要議案之協議、期達成聖旨之萬一、謹遵守名譽顧問閣下之訓示、宣揚協和會德達情之使命以副之根本精神、官民一致、以謀道義世界之創建、達成東亞新秩序之樞軸的據點之使命、貢獻增進東亞永久之和平及世界人類之福祉
謹愼宣誓
康德六年十月一日
滿洲帝國協和會聯合協議會

不動產登錄事務開始

【新京一日電】施行不動產登錄法之件、自一日、於鐵嶺、綏中、興城之各市縣公署、巳開始不動產登錄事務、一日政府公表之佈告云

全聯第一日情況

【新京一日電】東亞新秩序建設青年選手、滿洲國開大家族會議總諸內輪之意見、協和會全國聯合會協議會之第一日之新民主義、議會不希、諸政治思想、係以道義官民相談會、所謂道義世界之建設、向高原的理想邁進、所討議者爲「無住宅極爲困難」「及鄉村優良惟無醫者其都合不適宜」卑近的日常時、大部分如別項六案加以考慮、議長張總理、就議長席外、政府各機關之說明委員席、第一日繁雜議案未上程議長席正面右側之前、橋本本部長、見時刻巳逾預定之時間一小時半、隣左之副本部長之丁鑑修氏、口含紙烟、皆在之皆川總務部長、恒吉補導部長曲實踐部長議長席之後方、全聯處理委員並列三、四列、議員席達百七十名之議員、二階樓之傍聽席亦呈滿員之盛況「協和會館再重廣大建築爲宜」然未幾呈嚴肅的空氣至一時三十分、開始議事、繼由橋本本部長致有「議事進行上之注意」如斯陸軍次官近衛師團長、友邦日本陸軍之中樞部陸軍中將橋本虎之助將軍謂「見他國之例、權力的思想不宜總持所謂大家族會議之心情」橋本本部長與科長格之注意、端正而立繼由張國務總理、進議長席、由松本秘書官、耳語後、以壯重的聲調指名議長、副議長、爲堂堂之貫錄、示有大將軍之風貌、被指名之丁鑑修議長、悠悠就議長席、係任電業社長有大實業家之感、示有股主總會、爲主宰之氣象、顯示柔和的風貌、突爲家族會議之趣味人物、第一日任命文案起草委員會議案整理委員會之職員、本格的議事由第二日始

議案整理委員會

由午後三時、於第一會議室開會、由谷委員長、報告由廿五日經四日間之第三次豫備整理委員會之結果、以右爲整理動員令之最終決定、滿場一致協贊、上程議案四十七件（上回數三十一回）文書回答議案一百〇七件、駁回議案二件、而第三次豫備整理委員會按原案可決

文案起草委員會

午後三時十分於委員會定舉開有谷總務廳次長、牛田企畫局副局長加入委員、諮詢於第二日之一日協議會、實行宣誓文議案之起草、午後四時十分散會

諮問事項答申委員會

由午後三時十分、於第二會議定舉開八木委員長、以下各委員最初先致辭、其後分諸問事項十一件爲三份、由三班担當三時四十分散會

會運動方針大綱

【新京一日電】會運動方針大綱如左
現下概觀內外之時局、於歐洲由那蒂斯之勃興、及凡爾賽体制之崩解同時、所謂自由主義國家群與全体主義國家群之對立抗爭、逐年激化、遂於本年九月初旬爆發但澤問題、歐洲之天地、目下巳化戰火動亂之巷、歐洲之諸國與民心、巳呈未曾有之混亂、曝露極度之不安動搖、戰局之如何、目下當然不能預斷、此次之戰爭卽使僅限歐洲而終熄、而國際間之危機亦依此而解消者、任何人亦不能斷言者、全世界目下對思想的政治的、有有史以來之一大變革、國家間之抗爭對立激化、總言之戰爭之導火線及要素隨處皆是、處民間、世界赤化國之共産主義蘇聯之策動暗躍不但暫時不能停止、並有來國際的混亂與民心動搖之際益行世界革命之野望、所謂磨赤色帝國主義之爪牙、而虎視眈々者、德蘇不可侵條約之締結、及此次之波蘭分割、蘇聯之遠東政策推移如何、爲我國最大關心事、排共政策爲我國建國以來之堅持者、所謂來者不懼、鐵壁陣、還早已形成並有賴英國之經濟的援助、行抗日救國之僞騙政策、使中國四億之蒼生、受塗炭之辭介右政權、目下巳遁竄於邊境僅保餘喘、他方面和平救國之正論澎湃、中國之南北一貫、汪兆銘氏首班之新政權成立之胎動日增活潑、聖戰於茲三年、並於東洋歷史上劃一新紀元東亞新秩序建設之理想亦將爲具体化、與日本有一体不可分之我國、中國事變之勃發以來、斷行精神的、經濟的、卽應日本之戰時体制諸政策、發揮日滿一体之眞價全幅的協力日本之國策
再試觀國內情勢由日滿軍警之絕大努力、國內治安殆已確保各般之建設事業亦陸續進行、建國八年之短日月、有驚嘆之躍進、目下以產業開發五年計畫、開拓政策、北邊振興之三大國策、遂行爲專念、此等之諸政策、皆爲實現建國理想確立物心兩面之基礎爲目的、同時、促進東亞新秩序之建設隨國際情勢而整備確立戰時体制、換言之、不外乎急使國防國家体制之完備、我國以極複雜民族構成、各民族皆與民度文化程度差異之關係上、對此等重要國策之眞義、國民一般若不能理解者、詢爲遺憾之事實
中國事變進行之同時而卽應日本之戰時經濟体制、强化經濟産業之統制結果、與國內殘存之舊時代之經濟産業機構之間多少有矛盾的摩擦、强化戰時体制當然的須行生產及配給跛行性、而物資之不足、價格之騰貴不可避之現象、此乃使國民生活漸次困難者爲所不能否定者、此決不僅爲我國之傾向、爲國家目的之遂行、而民生之一部犧牲者、爲所不得已、而欲克服此困難、除國力之綜合的充實、及實踐建國精神之別無他途、可是雖然民生疲弊國力不充實民心陰沈、國防之不完備、同時使國民生活之向上王道樂土之建設爲我建國精神之重要內容、戰時經濟與國民生活之調整、現在我國特於協和會之直面、爲一最大課題、以上由內外情勢結論、康德七年度會運動方針對外的以日滿一体不可分關係之下、國防態勢益趨鞏化、同時、新中國支持和平統一運動、推進東亞新秩序之建設對內鑑於我國興亞運動之樞軸的據點重要性、益明徵顯揚建國精神對於民生之安定、向上加以努力

橋本協和會本部長
說明會運動方針大要

【新京一日電】第六回全國聯合協議會第二日、一日午前橋本協和會中央本部長說明左之五項康德七年度之會運動方針大要
第一、建國精神之明徵顯揚
第二、民族協和之徹底
第三、協和治政之確立
第四、戰時經濟與國民生活之調整
第五、國民防衛力之强化

預備委員會構成

【新京一日電】全聯第一日散會後所開之議案整理豫備委員會構成如左
△委員長谷榮臣（牡丹江）
△副委員長朴根植（間島）
△委員
山下要人（首都）張惠風（首都）奧村四郎（奉天）董吉泯（吉林）田村長（龍江）王振綱（龍江）張益書（熱河）郭丙文（濱江）寺島克次郎（錦州）金東昊（安東）朴根植（間島）吉乘茂（三江）楊繩士（通化）陳曜先（通化）谷榮臣（牡丹江）邵德懿（黑河）中村禎介（興東）何誠中（興北）朴鴻昇（北安）立川文與（東安）

圍攻陣勢刻已告完成
長沙陷落業迫眉睫

【香港一日國通電】當長沙陷落於目睫、中國當局將湖南省政府全軍黨政於廿八日巳決定移轉於湖南省南部之衡陽、由廿九日開始移轉石與日本軍之進擊不相干而放棄長沙爲第一手段、白崇禧及西南行營之蔣介石麾下各將領、爲强化粵漢線中央沿線之後衞起見、向衡陽一方於韶關（廣東省）衡山縣（湖南省）間與行軍隊之交流、中國軍之長沙放棄、中國當局將防禦本營分散於衡陽與沅陵縣二處之企圖衡陽利用衡陽山之天險、湖南省南部之中央防禦、沅陵縣連繫益陽寧鄉縣、湘鄉縣、由第一線至後方正當湖南省西南部之中央防備

【〇〇卅日國通電】新行動開始僅一週間新墻汨水兩河畔之敵軍長沙防衛第一、二段陣地相繼破毀、致第九戰區敵主力軍、陷於潰亂、惟進擊湖南之日軍部隊刻巳殺抵距長沙北方卅公里、卅日午後、又對集於平江、長沙公路東側及西側廣原地帶之數師敗敵、逐次攻圍是日夕、各部隊之進攻狀況如次
一、奪得平江、廿九日夕、復又殲滅蟠居於平江南方十二公里〇〇市之數百敵軍、佔領該市之山村、藤田、升久四宮各部隊、卅日晨又行南進、夕巳進駐〇〇市南方四十公里之地方制壓前方之敵軍
二、佐野、池田各部隊、卅日晨進攻平江、長沙公路上之要衝〇〇地方（平江西南卅一公里）取道南方、繼續進攻、當日夕排所在之敵軍進軍六公里、與山村部隊遙遙呼應
三、坪島、岩崎兩部隊、卅日晨巳開始進攻、沿平江長沙公路南下、夕巳達平江西南方四公里牢之線、
四、敵前上陸後、擊破粵漢路沿線、地區衆敵、會廣演寥戰之石橋橫田、吉川、山中各部隊、刻巳抵坪島部隊西方、十五公里之地方與坪島部隊東西呼應、繼續西進、自本夜迄明曉之各部隊前面戰況、必有新的進展

擊潰楊森軍
佔據某要衝

【〇〇一日國通電】日精銳飯田、門脇、兩部隊之攻略〇〇街、巳切斷敵第九區之萬洋山系以東次西之兩兵團之連絡、皆爲孤立之勢、極爲深刻、同日於數第九戰區抗戰動脈之武寧、長沙公路之中間扼居萬洋山系要居嶮之楊森軍、賭身命頑强阻止日軍之進擊被日軍不撓不屈之猛攻而潰滅、高原要衝〇〇亦入日軍之手中

【〇〇一日國通電】廿八日朝下要衝平江、立殊勳之山村、藤田、升久各部隊、繼續前進廿九日正午過平江南方十二公里之敗敵集結據點、〇〇市猛攻四時間與敵以殲滅的損害、午後四時同地完全入手

本溪湖市公署
舉行開廳式

【本溪湖一日電】本溪湖十三萬市民、久所待望之市制實施日十月一日同市開廳式、午前十時在本溪湖小學校講堂、盛大舉行、由中央有張國務總理（代理）于治安部大臣、由奉天省有土肥次長以下各廳科長及省下各市縣長、關本溪縣長、本溪湖街村長代表等列席、一方大西部隊長滿鐵以下各會社代表、至定刻卽舉行開廳式

東亞青年團結
强化大會

【東京一日國通電】近衛公令郎文隆君爲會長所結成之興亞青年聯盟協會、三十日午後六時於日比谷公會堂開東亞青年團結强化大會、先一同奉唱國歌、而後朗讀東亞青年團結强化之宣言文、繼續會長近衛文隆君之開會辭、並有滿洲國特命全權大使辭、代讀及講演會、都下各大學生及滿洲國協和會代表等十五名、以「興亞青年所進行之道及責任」爲題、氣焰雄々、盛會於九時過卽散

滿赤創立一週年
過去事業偉大

【新京一日電】十月一日爲滿洲國赤十字社創立一周年之日、今則回顧該社自客歲十月一日創立以來迄今倏巳朞年、今逢其一週年之紀念日、深有駒光易逝之感、綜覽其於過去一年間、苦心經營之足跡誠可爲一滿赤小史、該社因恭承聖上之軫眷及監督官廳以及四千萬民衆熱烈援助而成立、故只向發展途上積極邁進、而該社戰時則幫助軍部之衛生勤務平時則從事該社視爲特色之厚生事業、今此項事業日益發展鮮謂大有可觀亦決非言之或過此外救護部事業之各種準備業經就緒、命令一下卽可出動、國境方面之醫療救濟事業卽所謂病院建設事業亦自臻實現、此乃勢所必然者也、該社尙於滿赤病院所在地設置看護婦養成所以資培養看護人材、爾來亦有可觀之成績、厚生部爲徹底派遣施療班、巡迴施療施藥、深博國境民衆之稱讚、由明年起更豫定於全滿各要地以五年計畫設立診療所以期完成全滿醫療機關之普及、頗堪注目、新京市內設傷兵院及聾啞學院各一處、因經營有方、希望入院者大有人在、該社鑑於大有强化此種設施之必要、目下正在計畫擴充中、對於事變等時之名譽負傷勇士加以救護、藉報彼等之武功者、乃爲該院之目的、故該各院正籌萬全之策此外衛經營家庭保健婦養成所一處、以打破滿人女子從來之陋習、使其以一有自覺之新女性活躍於社會且使其深体赤十字精神及學習家庭內之各種勞作爲目的、卒業後則送入日滿家庭實際勞作、誠可謂爲滿人婦女之黎明運動、其發展頗堪期待
又該社於十月一日除舉行各種紀念典禮外、更由支部辦事處實行捨藥、病院則免費診察、並於當晚向全國放送「滿赤之夕」云

猛炸南寧潮州

【上海一日國通電】艦隊報道部九月卅日午後四時發表於華南方面八日海軍航空部隊攻擊南寧（廣西省）炸同市江岸之軍需品倉庫、及棟橋與甚大之損害、其外於南寧、賓陽間、炸多數之燃料罐輸送中之數自動車群、其大部巳火炎上計。更有其他各部隊、炸潮州（廣東省）附近之敵根據地、及保安隊本部收莫大之戰果

繞諸巴爾幹之外交戰
英法土締互助條約
德蘇土亦將成立協定

【紐約一日國通電】繞匈牙利之英法、德、蘇、意各國之外交戰、目下爲極盛之時、紐約日報有三十日英法土耳其三國相互援助條約及德土通商協定最近成立之揭載、同紙所報如左據土官方之情報、英、法、土三國代表、關于相互援助條約條約文之起草巳完了、現在只待在莫斯科沙拉喬哥爾外相之簽字、據新條約案、英法兩國與蘇聯之間、發生紛爭時土維持中立且關於交戰國船舶之通航他大尼里時包含適用門特爾條約規定之特權之條項、英法兩國對沙拉喬哥爾外相要請今後締結之蘇聯、土相互援助亦挿入同樣友好的或者中立的條項、土政府當局、最近德土通商協定亦將簽字
再所謂門特爾條約者、一九三六年七月於門特爾會議所締結之條約、其目的如同條約第一條所規定者、於海峽包含（他大尼里海峽、馬爾馬拉海波斯破魯斯海峽）海路通過及航行自由原則巳承認、且巳確認、廢棄從來之海峽閉鎖原則於此際對土之通過商船、雖奪其課稅權、於平時及戰時關於軍艦之通過噸數及其他得以制限之特權、海峽地帶之再武裝巳承認

英斷乎反駁
德蘇之要求

【倫敦一日國通電】德政府廿九日對英法之戰線撤回要求、英國政府方卅日對希特拉總統之戰爭狀態中止要求、英國政府定斷乎拒否、之言明和平提言等、一切皆爲無視人的物的繼續全戰鬥力之動員、陸續進行大戰擴大之準備、特各國勢調查委員、覺悟大戰之有長期性、以食糧配給制及國民徵用制爲基礎、英格蘭蘇格蘭及威爾斯之全土四千六百萬之人口調查登錄完了、政府對德蘇兩國之平和提唱、與法政府協議中之旨、雖不公式的態度表明張伯倫首相、將於二日於下院有對德蘇新協定、英國政府之公式態度表明之演說

東部戰線戰況
德軍部發表

【柏林卅日國通電】德軍司令部、卅日發表本部戰線及北海方面戰況如次
一、據莫托林南方維斯杜拉河橋頭堡抵抗之波軍將校二百六十九名兵五千名、携野砲五十八門、機關槍百八十三挺、及其他軍事資材、向我軍投降
一、我驅逐艦及水雷艇戰隊、於過去二日間、對航行於斯略基爾拉克及卡脫加得海峽之四十五隻輪船、檢查關於積載戰時禁制品之結果、卒拿捕其一部
一、英國機二編隊、機數十三架、卒襲北海海岸、其中一編隊、謀攻驅逐艦、未得逞卒爲德軍防空砲火擊退、其他編隊、於拜凱洛克諸島中之東弗里基島附近、與德國戰鬥機交戰、英國機被擊墜五六架、此外德軍戰鬥機二架墜於海上搭乘員完全遇救

匈拒絕那蒂斯黨要求
德匈關係益緊張

【羅馬一日國通電】據布達佩斯之情報於匈牙利議會、那蒂斯黨首領福拜氏要求開祕密會對自黨之被逮捕者、無條件釋放及政府屈員之那蒂斯黨參加禁止令取締之審議、政府黨多數否認、那蒂斯黨議員齊退場此事件羅馬政界大爲之關心及據消息所傳、德匈關係緊張德有一舉而制覇匈牙利觀測更於羅馬尼亞問題之同時、與其將東歐匈牙利地圖塗改預想還不如時機早到者爲妙、然匈牙利議會事件、與猶哥斯拉夫保加利亞、方面大衝動、意大利對事態之成行亦極重視

要衝薩爾布留肯
包圍陣勢已完成

【巴黎三十日國通電】自英法兩國、對德宣戰以來、將及一月、巴黎某軍事專門家、關於西部戰線九月內之戰況推移作如次之概觀、法軍之進攻徐々前進、頗有組織、巳深侵入德領、並表明完成西部戰線北部要衝薩爾布留肯包圍形勢
自九月四日晨、法軍首開進攻以來、法軍終始一貫採取攻勢雖徐徐進行、但係計畫的前進頃馬基諾、幾古弗里特兩要塞線間之五十餘德領村落、業爲法軍占領
一、局部的戰鬥、終始活動、惟無一次堪稱爲大規模戰鬥
倘持續此種局部的戰鬥、法軍在西部戰線北部要衝薩爾布留肯兩側、可作成深入之二個突出面、此二個突出面兩側、直構築二個陣地俾保護進攻薩爾布留肯主力部隊之側面
一、由摩西爾河迄萊因河之西部戰線北部德軍呈局部的活潑、屢作反攻、法軍終將其擊退、並且更加以反攻
一、德軍陣地中、素稱堅陣之薩爾布留肯西部方面、由法軍攻瓦德谿谷、弱點畢露、目下法軍、巳將達薩爾河畔去國境巳經八粁
一、薩爾布留肯東方面、法軍於距該市二十四粁之布里茲河東方、構築寬五粁突入陣地進抵德領內達十二粁
一、薩爾布留肯市、距德法國境、猶不足二粁、故法軍已由該市兩側、進抵其後方數粁之地點
一、保護薩爾布留肯攻略之楔型陣地、茲更於德領內約五粁之處、構築一厘楔型陣地地點在該市東方茲瓦布留肯與比爾馬散斯內

德將要求意美停調

【柏林一日國通電】德政府和平提唱聲明之眞意以德蘇提携强化之餘力、招伏英法兩國一擧而下波蘭、雖巳承認爲事實而德所考慮之和平會議、爲德蘇及英法之調停國者、更希求意大利或者美國之參加、其具体的解決案以華沙爲中心、並考慮新波蘭國成立、關于同案李外長莫外委之間巳得諒解、德側、以新境界線不爲德蘇兩國之國境線明示爲「勢力範圍之限界」明者存重大意義在中

吉教化事業聯合會 現已正式成立
聯合會之簡章亦已擬定

【吉林】省公署民生廳。招開全省教化事業担當者懇談會。已於廿一。二兩日在民衆教育館大講堂開會。出席代表及主辦方面共五十四名。民生廳長省教化股長省教育館長等亦均出席。主持一切。對所提各件詳加討論。迨已圓滿閉幕。本會議最令人重視者。即爲依諸省當局及全体代表之總意。而結成吉林省教化事業聯合會。今後當愈益强化。工作陣容打成一片。向振興社會教育之目的上邁進。茲將該聯合會之簡章披錄於左

▲第一章總則 第一條。本會定名爲吉林省教化事業聯合會。第二條。本會以吉林省內各教化團体代表人及教化關係者組織之。第三條。本會事務所設於吉林省公署民生廳教化股。第四條。本會以謀教化團体及教化關係者之相互提携聯絡。而期教化事業之協力進展爲目的

▲第二章　第五條。本會爲達成聯絡提携之目的起見。施行左記事業。一、教化團体及教化關係者懇談會之主催 二、教化資料之交換及配布 三、教化事業之功勞者調查申報。四、教化事業之研究及調查。五、傳達有關教化之重要政令。六、其他關於教化事業聯絡事項（下略）

追祀前朝守邊勳臣
薩布素將軍二百五十年祭 官民參加極爲隆重

【寧安】縣公署及協和會縣本部。頃奉政府令。爲追祀前朝邊庭勳臣薩布素將軍。在寧安公園及將軍古墓地。舉行二百五十年之紀念大祭。由向野省次長閣下率省縣官民多數人參加。儀式極爲隆重。於本月廿四日午前十時舉行。並有舞蹈新劇電影等以助餘興。按薩將軍姓富察氏。當順治九年。初仕寧古塔將軍筆帖式。康熙元年改驍騎校。三年以驍騎校擊俄羅斯於黑喇蘇密有功署防禦。七年論功遷佐領。九年擊昂吳力。戰敗之。十二年論功遷協領。十五年徒東地新滿洲於寧古塔。各部族共二千餘戶十八年擢寧古塔副都統。二十一年雅克薩城之役起。越二十八年與俄羅斯定界額爾古納河北岸。即赫赫有光於歷史之尼布楚條約是也。乃遂擢黑龍江將軍。其遺族今之在寧者尚有

多戶。如傳和春於建國前後歷充興會長財務處主任等地方要職。傳哲曾充模範校長多年。今任縣之屬官云

吉林市署救濟津災
特主辦救災義務戲助賑 名伶票友出演共襄義舉

【吉林】華北天津遭遇洪水之災。地域之廣。損失之巨。罹災難民之多。誠是不可以數計故而邇路我國人士全林之同情登高一呼。全滿響應。各機關各慈善團体莫凡有之能力方法募集義金。救濟難民。即以吉林而論。紅萬字會發起於先。協和會繼起於後。現又經市公署發起主辦救濟華北水災籌捐義務戲。決定邀請新慶戲院育鳳飯主名伶唐韻笙全班。聯同協和劇團及吉鐵輻輪系滿人演藝部票友等出演拿手好戲。似此等大合作。在吉倘屬創舉。日期定於十月一。二兩日。每日各演晝夜兩場。地點在本市大馬路市公會堂。票價每張一元。劇目臨時規定。各演員爲賑救濟難民。大顯身手。各演其生平得意傑作。以饗觀衆。誠爲有周郎之癖者。諸君不可多得之佳機。既飽眼福。又襄善舉。一舉數得。顧曲諸君踴躍前往。慨解義囊。共成義舉。多買一張戲票。多活災民一命。不勝翹香祝之矣

大米傳聞亦將配給 米商乘機漲價不售

【吉林】民衆衣食住三大要素食品中之麵粉業經組合施行配給數月。市民得到實惠。確費當局苦心不少。而米類中之大米。尚可由米商購得之。近日市面忽又有大米亦將實施配給之風傳。因此各小賣米商已爲有機可乘。不是不售。就是漲價。市民往々走到數家。買不到一升大米。偶能買得。價亦較前昂貴數分。現價一升兩角八分。配給之制不過風傳。而市民即先嘗奸商利用機會之一種痛苦。又將奈何

學務股長榮轉

【黑山】教育科學務股長高翔九氏。學識品粹勤懇奉公。自任差以來。成績素著早爲上峰嘉許。近奉令調升東安省署事務官。該員奉令後。昨已赴任

謀發展商家對策 飭商業詳報商况

【黑山】商工公會。近奉縣令爲謀發展商業起見。特飭各商家詳報商店一切狀况。以謀進行發展對策。並計畫改善設施。本縣各商奉命後。現均塡具實况。呈覆備查云

在諸樹立赫赫武勳之 朱廣部隊奏歌凱旋

【黑山】曾在國境諾蒙汗地方樹有赫赫武勳之。大虎山國軍朱廣部隊。于本月二十五日早朝。奏凱歌義氣軒昂而凱旋到

站。全縣士英風凛凛受本縣長以下官民多數熱烈歡迎。全部將士雖在國境受多日苦戰之辛勞。但仍具有最愉快之精神而現欣慰之色云

猪肉請准漲價

【黑山】本城各猪肉商。前因肉價較低。經請准當局認許。漲價售賣以前每斤爲三角八分

現售四角五分。故近日各肉商完全復業云

城關白晝發生搶案 警官往捕中彈殉職
現正警網密張終必被弋獲

【北鎮】縣城北街。有裕豐德商號。代理麵粉前於節關。對麵粉配給妥協後。於九月廿五日（即舊曆八月十三日）午後六點許該號。正在與民衆發放面之際。突來夥匪五人不動聲色。暗佩槍械。竄入櫃房。搶刦財物。當有西門警所警長劉佐臣。年二十許。聞訊往捕。勇猛直前。意在逮捕間。竟被匪等。用槍擊斃。壯烈殉職。如此匪人當則逃跑查該匪等。如此兇惡想天網恢々。於此警網密張之下。諒此跳梁小醜。定難逃出法網云

旱災水患庇神救免 市民感謝演戲酬神

【凌源】本市春夏之季。旣遭旱災。又感水患。一般市民。不得已乃持香致禱。於關帝及河神廟前。幸神佑有靈。果降甘霖而弭水患。市民無任感謝。深思無以答報。故演大戲六日料酬神恩於萬一云

正陽校師生 旅行新京市

【公主嶺】本市正陽街。國民優級學校畢星榆氏。爲謀教育

省立國高學生 參觀京連返校

【黑山】省立國民高等學校。前爲增長學生知識起見。會以三年級生組參觀團一行。前往國都大連作一週間名勝地參觀等情已誌報端。茲已期滿返學此行頗收借鏡之益云

市民購面困難 商會按戶分配

【凌源】中秋佳節。轉眼到來

戶口配分。每人一斤。持證領取法甚便良。今已分給各代售店中。令市民前往領取。庶免購麵之困難云

新粮登市後 價格漸跌

【凌源】本市近來。售新粮者日見衆多。又兼值購所道。尤形踴躍因之市價。無形中漸有跌盤之候云

一幕交通慘劇
載重汽車失慎顛覆 全車乘者體無完膚

【阜新】月之十六日有建設局載重汽車一輛。滿載招募之工人卅餘名。及滿洲配給所商人一名。於早七時半。駛行於新興大馬路上。蓋於駕駛速力過猛。而前方稍有坎坷不平之地驟然停止。因技術不良。致將該汽車全部顛覆。當時死亡三人。損傷二十八名。該商人舌被軋出。屍体狼藉。慘不忍觀司機又乘隙潛逃。似該事項。實空前未有。望運轉人員。對於駕駛深加注意云

罌粟子之副作用 配大豆可以作豆腐

【凌源】罌粟子富含油液。人皆知其可食。但未知可以作豆腐。有其他之副作用。本年夏季。於食粮高貴之際。一般飢民。多有磨食以糊口者。竟有一家。因罌粟無几。乃摻以三分之二大豆。以作豆腐。孰想所作果成食之非常清香適口。而且嫩美可嘉。成分亦不減於大豆因之一般人民。既得此法無不以爲新奇。故誌報端。以供大家之參考云

電局派員調查 竊聽無線電者

【北鎮】電報電話局。爲鑒於電政。嚴防線竊聽機無料竊取電流。希圖竊聽起見。特於月之十四日。派員詳密檢查云

寺廟殿動工翻修

【黑山】本城上帝龍王火神三大寺廟。近因年久失修殊與觀瞻不雅。特由各住持鳩工翻修現已一齊開始。不久將可煥然一新云

放送局開始營業

【富錦】關於無線電之設備。由康德四年起。即實行調查。量等進行工作。於康德五年新在勘查測定之地點。建築最月式房屋一棟。現下將線桿地線等。均已安置妥當。定於十月一日起。開始放送營業云

奉天一省一消息

市制實現後之 市公署·警察廳
來月一日正式開廳 同時並舉行慶祝大會

【本溪】滿洲國政府。爲謀國內之産業開發及地方行政之强化。關於本溪湖街計劃改市制案。目下業進行準備完了。茲定於十月一日午前十時。在本溪湖小學講堂內。舉行市公署及警察廳成立開廳式。鮫島街長及梶田署長。昨已分函致在溪各機關知照云。又爲記念市制之實施起見。街公所於昨二十二日召集各機關及管下各區長等出席之下討論祝賀行事。結果滿場一致贊成。定於當日舉行大祝賀會。並有種々餘興。如高蹺。龍燈等。凡參加祝賀者限於二十七日向街公所報名。會費一圓五角刻正積極準備中。屆期定有一番熱烈情况云

縣境西部之水災 實地勘查統計

【海城】縣境西部。四、五、六、七、九、等區各村。多年被水爲災。民生艱窘。乏食之危機。即在目前。會由各村。具情報縣。當局得據情報。當即派員。前往被災各區。實地查勘。分班工作。業已竣事對於經過各地。被災狀况。確屬實情。茲將其詳查水災狀况分列於下

▲被災村數 計十八村

▲耕地被水害面積 被災一成者四七〇畝。二成者七〇五畝 三成二六、五九畝。四成三九七五〇畝五成五九、三五〇畝 六成三〇、八〇〇畝。七成二一、九六七畝。八成五四、七

▲被水戶數及人口數 被水戶一三、八二八戶。男四八、四九二名。女四七、二五六口

▲被害金額 被水損失金額。四一三六、四六一元

▲河水湧及坐湧 河水湧面積三四五、五六四畝。坐湧面積一一七〇、七一〇畝

全省男子体操選手會 定本月十五日舉行

【奉天】第二回全奉天省男子体操選手大會。体育聯盟奉天事務局。擬定於十月十五日。在千代田通國際運動場舉行。現已通知各市縣機關保當局報名。配於十日報名截止。目下該局正進行一切事務中云

實施屯牌長訓練 課程要目已皆擬定

【海城】縣當局。爲使國家最下居輔方團体。健全發達。及國家施政方針。徹底了解。充分滲透於鄉間。得受王道政治之恩惠。安居樂業。並振起村民。對國家信賴滿蒙自治之觀念。鄰保友愛之精神。更速成重大使命。始有屯牌長訓練之實施。前已分飭各街村。遵照當酌辦理。茲將其實施訓練課程。要目列下 一、建國精神。二、行政講義。三、會計講義。四、自衛法。五、戶口調查。六、教育行政 七、產業講義。八、義倉備荒

爲謀石炭配給圓滑 徹底調查採暖器具

【開原】日滿商事會社石炭指定販賣店。開原石炭共同販賣事務所。爲謀石炭配給之圓滑起見。對於各家庭採暖之器具依左記要項。徹底調查。俾作配給時參考之資料云

計 住所。戶主又以帶主。職業。採暖器具之種類。備考

特產登市福利農民 農社決改善交易

【鐵嶺】鐵嶺縣農事合作社。今以新特產正登市之際。所有特產交易各項。無不特別求合理化中。從來因鑑於特產交易不良。農民大受損失。加以斗夫不良行爲。始由農社負交易掌理之責。故除確使特產模範大交易場名實相符外。對交易再研究改善。期農民福利云

援例秋季掃除

【蓋平】縣城警察署爲使民衆講求淸潔。以重衛生計。乃佈令舉行大掃除。凡居室庭院厠所廚房衙道。皆務須除積垢塵理淸潔。對於食具寢具用具皆須消毒。除佈令民衆實施外。並定期由警察官沿門按戶檢查。合格者發與淸潔證。否則限令掃除淸潔。再行蒞查云

軍人分會之赤誠 募集大批慰問袋與現金

【孫家台】本市開原街開原在鄉軍人分會。於前第一次爲作槍後赤誠之所募集慰問袋二百個業全部附呈於第一線戰場之勇士。今該會又募集得慰問袋八十二個。與國附金五百八十八圓六角。業由國防婦人會之經手。全部送呈奉天關軍轉附於前方之戰士云

貨物等級及運雜費等 章則修正限期施行

【開原】開豐鐵道株式會社。鑒於現行之貨物章則。按于時勢已欠適宜。茲爲期圓滿計。特參照滿鐵及國有鐵路章程。將本路章程內容修正竣事。印製成帙。定由十月一日施行。除呈准交通部備案外。更於各站佈告。俾衆週知云

強化軍人後援會 將着手募集有功贊助員

【開原】開原軍人後援會。爲募集有功贊助員。以強化其陣容起見。於廿三日午前十時。由協和會開原縣本部之佐藤部員。劉國琛部員。孟大光部員前來第四分會。招集小孫台資産家。解說募集會員之趣旨。俾便着手募集云

協和會市本部開 全聯代表懇談會
各代表於廿九日赴京與會

【奉天】全國聯合協議會。自九月卅日起至十月七日止。在新京開催。已誌本報。茲者協和會奉天市本部。關於本年度提出全聯之各項議案。均因與民衆生活有直接關係之重要問題。於九月廿八日午后四時。在大和區加茂町公會堂。擧開全聯代表懇談會。由代表者榮田武。王者卿。金泰禮。石井芳四氏及分會代表。市本部役員出席之下。互相討論及交換意見。以期達成美滿。其提全聯議案九件如左之

一、關於住宅問題
二、關於國籍法並戶籍法制定之件
三、關於徵兵令實施促進之件
四、關於營口奉天間運河開鑿之事促進之件
五、關於生活必需品配給會社之件
六、關於物價昂騰抑制之件
七、關於小麥粉配給圓滑之件
八、關於石炭不足對策之件
九、關於藥劑師資格之件

該代表一行。於懇談會終了後於九月九日由奉出發。携各項議案出席全聯會議云

青訓定期舉行 第三期入所式

【本溪】滿洲帝國協和會本溪縣青年訓練所。現遷居小市。茲康德六年度第二期生徒業已卒業。當即募集第三期生徒。現由縣下各村分別募集。定于十月一日舉行康德六年度第三期生徒入所式。屆時各機關均派代表前往出席參加云

強化救療業務
制定救療所規則及救療所之處務規程

【開原】縣當局。鑒於斷禁政策對嗜毒者之救濟。向根絕大關心。故以八萬元之鉅欵。建築大規模之救療所。另作新人。以毒者恢復健康。俾使一般中堵養人的資源。併令其職員以民族協和之精神。對待入所受療者。茲更制定救療所規則。併救療之手續。及處務規程等其處務規程。第一章爲總則。第二章爲事務分掌。第三章爲服務須知。第四章爲入所須知。第五章爲會面須知。皆極詳盡云

全滿武道會出場之 開原劍道新陣容

【開原】滿洲武道會本部。爲適應時局下國民質實剛健之士氣。併圖体位之向上而獎勵武道。故於廿四。五。之兩日間在國都舉行全滿各地對抗之柔劍道。弓道之大試合。開原武道會支部出場之弓劍道柔道各選士。業於廿三日出發遠征之途。其劍道選士如下。監督原野忠義。大將四段鈴鴨勝男。副將二段高島節男。中堅二段酒井勝之。四將初段渡邊仁。先鋒初段堤修藏。補欠初段山口梓太

教育參觀團歸來

【蓋平】縣教育參觀團北上觀察誌本報。該團於月之廿五

吐默特左旗 視察團來縣

【蓋平】吐默特左旗視察團一行廿名。於月之廿九日來蓋觀察一切行政及農村概况云

初等教師 日語講習

【蓋平】縣教育科爲提高教師日語程度。乃主催初等教師日語講習會。自月之廿五日起每日下午三時半至五時半實施一周間。假東廈優級校舉行。各優級國民校教師多數參加。並嚴令出席欠席者以缺勤論之云

街公所調查 境內養猪戶數

【海城】海公所。特通衛管下各區長。爲關於境內養猪戶數及頭數徵迅速調查具報云

痔

化痔土龍散
外敷化痔藥膏
適應症廿四種痔痛如各種痔漏 肛門破裂大便走血奇痛奇癢 血常流 服用散劑 外擦用藥膏 止癢消痛可免刀割之苦
本堂發售
健腦補腎 黑色大補丸
婦科聖藥 調經活絡丸
奉天大西關大街下頭路北一〇九號
張三多堂啓
索寄圖說明付郵票四分即寄

電(三)八〇九二
泰東日報廣告部

美容之藥 化粧必需 長擦此藥 容貌艷鮮
大瓶壹圓 小瓶伍角
主治 酒刺粉刺 面生疙疸 雀斑汗斑 瘀積斑點 風癬瘙癢 皆有功效
奉天大南城門裏
歐美藥房
各城鎮藥房均有代售

奉天 漢英女子打字學院招生
一、女性們欲謀得最高尚職業唯這校可以造成實用人材
二、程度國民學校以上
三、年齡十六歲以上
四、待遇卒業時本院擇優秀者代爲介紹職務
五、隨時入學並不考試並備有宿舍
六、不放暑假備章函索附郵票二分
七、地址奉天大南門裡工部衙門胡同

王仁眼科專門醫院
地址……大連市西通六十四番地
院長 王仁
常盤橋西廣場電車中間
電話(三)六七五二番

百服百效 咳嗽百效丹
此丹專治男女青年努力勞傷吐血 痰中帶血干咳不止呼吸不暢滿口噴血胸脇疼痛久咳成癆夜不能寐動作無力心神恍跳日輕夜重飲食乏味自汗盜汗午後骨蒸聲音低啞口干喉痛氣管之炎肺胃火盛深夜喘咳傷風外感寒火痰喘咳嗽以及肺癆腰炎結核等症或早年作根逢寒冷即犯者急服此丹奇效如神定價每袋一圓外埠函購十袋七圓並不加郵費
國內各大都市城鎮的各大藥房均有代售處
奉天城內大南門裡 西春堂藥店

厚德福 中州飯店 敬告
秋季添賣 羊肉涮鍋 烤羊肉 應時新菜 俱已齊備 如蒙 賜顧竭誠歡迎
地點 奉天省城內南市場
電話 (三)二一七五 (四)二〇九八番

上海聯保水火險有限公司
關東州總代理店
資本金 香港銀參百萬元
營業 自置房産已達三百餘萬元
營業總目 專營保險業務交易公平辦事敏捷賠償爽快如蒙惠顧無任歡迎
大連市東鄉町二十番地
電話 (四)三九五 電報掛號 〇二〇三
總公司 香港德輔道中二百六十九號
分公司 上海漢口廣州石〇庇能仰光其餘國內外各地均設有分行或代理店數目繁多恕不盡錄

中華棧
總號大連市奥町七二番
新社常陸町三三番
旅館 房屋寬濶潔淨旅客舒適
通關 海陸運送通關代辦
運輸 手續敏捷費用低廉
代理 東京屋井工廠各種乾電池 各大保險行水火保險 各工廠出品化粧品 及代客買賣貨物
支店 營口 哈爾濱 奉天 天津 新京 青島
電話 本局 奥町 常陸町
船舶部 ㊂五五五〇
旅客部 ㊁五七四四
通關部 ㊂五五三〇
運輸部 ㊂七九七一
旅客部 ㊁一六四六
貨物代理部 ㊂六二九四
主人 張佩瑜謹啓

本報派遣 訪日教育視察記

參拜神宮各名勝 肅然華麗 令人起敬

九月二十四日 晴

今日爲秋季皇靈祭。日章旗飛翻市街。與麗日爭輝。胸中爲之一暢。午前由新宿出發。乘京濱電鐵抵橫濱。至伊勢神宮參拜。斯時恰值招魂祭。盛大舉行。爲國民之尊君。尤令景慕。十一時四十分復登車赴至新橋驛。參觀三越百貨店。而三越爲六大商店之一。規模宏大。爲世界罕見。午後一時回國藤井口栗田二位先生招待午餐。後至上野公園參拜東照宮。見威嚴之古剎。爲時華麗之五車塔不禁肅然起敬。四時十五分至原宿驛下車。往明治神宮參拜。五時四十五分歸會館。後又聚日滿帝國婦人會總務理事陸軍少將小林準閣下賜言。

九月廿五日陰晴

早八時二十分出發。赴女子高等師範及附屬小學參觀。適值附屬小學生全部。往操場實習未得參觀教授。由教育部幹事引導之下。得參觀全部設備。僅就建築之宏偉。設置之完備亦可想見學校經營之完善矣。其中以鄉土資料之收集。尤爲完備。次即參觀幼稚園。參觀次序一。手工。二。遊藝。三圖畫。工作者專心一志。遊藝者活潑中帶着協和的表現。九時四十二分至男子高等師範附屬小學校由事務主任熱心指導得參觀。優良教學。心感之至參觀順序一年體育。國語六年五年國語。二年算術。一年音樂。算術國語。主重實際的應用。國史。地理則偏重國家觀念。無不各盡其妙。既五時觀覽小林閣下招待之歌劇。又蒙賜讌。九時十五分而退

九月二十六日晴

午前至東京市板橋區第三尋常小學校。經教務主任懇切說明該校概況後。依次參觀六年生休育補助學級之分團教授。五年發準備。風呂室之設備。其次男國史地理。四年音樂。二年國語生劍道。女生遊藝。三年裁縫。一年音樂。及一年合同遊六年合同體操。最後五戲。十二時招待午餐後告別。總觀本校研究熱心。師生一體面貌苦學生之救濟。特殊兒童之個別指導。尤使人感佩無極三時頃。同盟通信社主催座談會後。由小林閣下本間先生等與吾等一行留紀念攝影。又蒙小林閣下及本間先生一番訓示十時二十分范淑貞先生特往放送會社致放送詞（胡守玉先生）

州民須履行奉公精神

第二回興亞奉公日州廳內務部長談

當茲第二回興亞奉公日。關東州民各位必須較第一回更形昂揚其赤誠奉公之精神。强化緊張同時對於興亞奉公日設定之實踐綱目必更加一層實踐的勵行履踐。於茲再將實踐綱目重行申述如左

一、早起參拜神社國威宣揚祈願皇軍武運長久

二、對前線將士發送慰問文

三、尊重時間並期勵行

四、抑制享樂實施斷酒

五、行適當之勤勞奉仕

原來興亞奉公日設定之趣旨。於此日即全体國民尤其是必追懷戰場之勞苦。一日之實行作爲一月之實行。以纖微實踐而强化公私生活之戰時態勢以一億一心之崇高精神力總動員發揮國家總力翼贊興亞之大業苟不使興亞奉公日漸次趨於萎微退嬰消極的方面。此日乃嚴肅同時又爲潤達明朗之積極的奉公之日。而假令在日常生活上作一小的實踐。如斯集全州民之力。推積集中得一大强力之日本建設大業之擴充而貢獻與興亞之大理想之達成。吾人必以鞏固之信念與强化之緊張而迎此日是所切望

第二回興亞奉公日 各娛樂街頗銷沈

全市亦極呈自肅氣氛

第二回興亞奉公日之一日。乃日曜日。且爲大連神社秋季大祭並大連市政記念日等極多之記念日。因之市內情況較平常更加繁盛。確以興亞奉公日之關係。行路之市民顏面上皆浮露着自肅自戒之希望之色。市內各繁華街。紅燈街日來亦完全無有浮浪之情況。到處可見非常時的緊張氣。而大連神社自清晨以來日滿市民之參拜者接踵而至。皆呈示一種致祭之氣分眞摯之態度。在神前爲出征軍人祈禱武運長久及傷病兵士之痊癒槍後國民之覺悟爲之一新

大連市隆重舉行

念四次市政記念式 並表彰市政功勞吏員

昨十月一日大連市政記念日。洽爲興亞奉公日第二次記念日又以星期日之關係。市面異常活躍。市役所記念此有意義之記念日。事先曾作種々之準備是日午前八時。全体吏員齊集市會議場。由田中副市長。北角總務及各課長以及市會議員等出席之下舉行隆重之記念式首由田中副市長致辭。略述大連市第二十四次市政記念日意義之重大後。今後對於市政之計劃及覺悟。辭畢舉行表彰式對於市政有功之吏員授與表彰狀及賞品。式畢率衆參拜大連神之後始行解散。除記念式外尚有其他數種有關市政記念之集會云

天津水災捐金

（大連市商會經募）

永源輪船公司三百元。瑞康百貨店二百元。德成東伍十元。永記棧三十元。增泰成三十元。福和東三十元。德義東三十元。金生福三十元。大和號三十元。廣順成二十元。都至誠二十元。萬發祥十元。群英樓十元。永生衡十元。益昌合十元。益合同十元。大成德十元。德豐東五元。慶和堂五元。三盛德五元。聚成祥二拾元。長盛隆榮記伍元。共和公司伍元。東茂盛二元。福聚盛二元。華興製本所參元。振華樓一元。三盛館一元。鴻來永一元。三共洋行拾元。劉蔭芳參元。福合昌拾元

合計金九百〇八元

累計一萬一千八百九拾六元

參加明治神宮運會

預選第二日閉幕

第十一回明治神宮國民体育大會陸上競技關東州豫選會。兼第二十六回日本陸上競技選手權大會關東州豫選會。本年度關東州陸上競技選手權大會之第二日。已於十月一日午後一時仍假大連運動場舉開。最終日之舉行項目爲十八種。參加比賽人員一百十二名時至午後五時半許該陸上大會已圓滿閉幕

槍後後援强化週

州廳等各機關 舉辦各種行事

因鑑於槍後後援之强化。爲處於現下複雜多岐之國際情勢。爲達成興亞聖戰之目的所必不可缺之事項。因之而設定槍後後援强調週間。休奉去年十月三日恩賜於軍人援護之勅語之聖旨。決徹底普及槍後後援之思想以期官民協力之槍後之完璧。現已決定自十月三日起至九日之一週間爲「槍後後援强調週間」昂揚一般對陣亡傷痍軍人及出征軍人慰謝之念。振起對傷痍軍人軍人遺族及家族等之援護之念。同時欲由國民各層之日常生活而謀上述理想之實現。並謀其永久持續施行生活刷新運動同時並强化其實體。以發揚感謝之念。關東州內週間行事已決定如左

△州廳 三日。舉行勅語奉讀式。對前線司令官拍發慰謝電（州長官。旅大市長。滿鐵總裁。大連商工會議所會頭）旅順陸海軍病院演藝慰問（軍人援護會）四日慰問柳樹屯陸軍病院之傷病勇士（傷痍軍人會）五日。慰問州內各陸海軍病院（州廳、大連市。滿鐵。大連商工會議所）六日。善行者表彰式七日大連病院演藝慰問（軍人援護會。國婦愛婦合同）八日。慰問旅順陸海軍（傷痍軍人會）九日。放送學生自作之皇軍感謝文（一校一名）

△大連市— 勅語奉讀式。拍發感謝電同上。清掃忠靈塔（傷痍軍人會）五日。慰問陸海軍病院（同上）六日。柳樹屯病院大連常盤小學校兒童學藝慰問七日慰靈祭（午前十時）遺家族慰安會（軍人援護會國婦。愛婦共同主催）九日。放送（午前一時半）兒童向海拉爾病院發送慰問品（大連國婦）旅順。金州。普蘭店。貔子窩管內亦按州廳行事而進行各種之行事各官公署。學校。各種團体及大會社。工場於三日亦舉行勅語奉讀式

維新政府治下最高學府

南京大學復活 遷校舍於上海暨大

維新政府教育部當者欲將南京大學爲綜合大學而復課。爲維新政府治下之最高教育機關。準備中。因南京無有適當之校舍。遂決定以上海郊外眞茹之暨南大學爲臨時校舍設理科工科醫學科關於大學開後上必要之學制之制定等一切之手續目下於南京正在進行中。開校時期予料當在二三個月之間（上海電）

醞釀多日球迷渴望之 都市交驩籃球賽

第一日

六二與三八比大連慘敗

新京大連都市交驩籃球賽之第一日。新京軍對大連日人隊。於九月三十日午後七時二十五分。假大連協和實業學校健身房。於米地大連市体育主事致辭後。兩軍即開始展開白熱戰。結果前半三十比二十。後半三十二比十八。總計六十二比三十八。新京軍勝大連日人隊。第一日兩軍之陣容及成績如左

△新京隊

位置	姓名	犯規	得分
前鋒	閔家桂	一	二〇
	黃文憲	三	八
中鋒	王鳳鸞	三	一八
後衛	蕭國恩	一	二
	任祥昌	三	四
	宋振麟	二	六
	曾振爽	三	四
計		一六	六二

△大連隊

位置	姓名	犯規	得分
前鋒	竹內	〇	三
	石田	〇	〇
	增田	〇	六
中鋒	小澤	一	一八
後衛	谷藤	〇	六
	佐々木	〇	四
	平戶	二	一
計		三	三八

兒童作品展

約計數千餘件

本報主催日滿華兒童作品展覽會。定本月七、八兩日假大連市場三樓展示室舉開日、滿、華三國各地學童之作品已達數千件。皆爲極優秀之作品。籌備人員亦皆喫驚

東亞同文書院內

設日人教員訓練處

興亞院華中連絡部。自十一月一日起於上海東亞同文書院內設立中日本人教員訓練處。以養成在華中教育中國人專任日本人教師。入所資格師範學校

通過動亂歐洲之 日郵船粟田丸

預定三日開入大連港

與歐洲動亂勃發相前後。由德國布萊民港解纜之郵船歐洲郵便粟田丸（船長水田正造氏）事務長長岡貞雄氏）＝七千五百噸已成波浪萬丈之地中海之話題。行將於三日進入大連港。此乃由動亂歐洲歸航之第一船。該船於德國將進攻波蘭開始之三日前之八月廿六日由一偏即發之德軍港市萊尼港解纜。八月廿六日通過荷蘭之雖地達母港。更於英國布告宣戰之二日前之九月一日漫英之安特瓦布港拔錨。途中在德潛水艇出沒之地中海上航行。九月十一日通過瑞士。同二十六日通過新嘉坡平安無事將於三日開入大連港。由德國積載之最後一批之貨物機械物約三千噸將於大連。該船將傳來歐洲之新消息。故港關係者皆以極端之興趣待其入港云

前三菱支店員

橫領十七萬元

長野縣生三菱商事哈爾濱支店宮內義人（三〇）自康德三年九月入該社以來。利用會社之公款經營獨立商店。除此計劃之外並行計畫十七萬元之業務上之橫領。及其他僞造文書及行使背任等行爲。至本年二月恐其犯行被官方發覺。而逃歸內地。九月中旬於千葉縣由東京憲兵隊根據照會將其逮捕。解往哈爾濱警察廳。當時禁止新聞之揭載。總意調訊中。於三十日隨附書類一件將其送局同時解禁記事之揭載（哈爾濱電）

協和實業舉開 秋季運動會

大連市立協和實業學校。在此秋風清爽之際。爲鍛鍊學生之體魄。按例舉開第五回秋季全校聯絡對抗体育大會。日期已決定於本月七日午前九時在本校運動場舉行云

春秋約戰師友

春秋籃球隊約與師友隊。於明日（星期二）午後五時假春秋球場作一度之友誼賽云

秋深矣？

宜袷宜棉之男女各種衣料新品異常豐富均極燦爛流行

奧町 瑞康 電二六九五六

期日 十月七日八日（自午前九時至午後四時）

會場 大連市場三階展示室

日滿華兒童作品展覽會

主辦 泰東日報社

後援 關東州廳學務課 大連市役所學務課

放送節目

十月二日（星期一） JQAK

午前 七、〇〇（新京）國歌、建國体操、唱片

七、三五（新京）初等日本語講座 高宮盛逸

八、二〇（新京）氣象

八、五〇（新京）建國体操

一〇、一〇（全滿）經濟市況

一一、〇〇（全滿）家庭講話 十月的衛生 東亞醫院長 張家聲

一一、五〇（新京）唱片

正午（新京）報時

午後 〇、〇一（新京）新聞、告知事項、唱片

〇、三〇（新京）滿唱南天門

一、一五（哈爾濱）經濟市況

五、二〇（新京）英語新聞

繼續（全滿）經濟市況

六、〇〇（奉天）兒童時間 兒童故事 各音樂家的小故事（二）李世勳

六、二〇（新京）兒童新聞

六、二五（奉天）評詞、高宗巡幸記（二三八）

七、〇〇（新京）政府公報、新聞、告知事項、夜間節目預告、唱片

七、三〇（新京）滿華交換放送、講演

七、五〇（全滿）舊劇全部玉堂春 大連振雅社

九、〇〇（新京）中等日本語講座 五百木元

九、二五（新京）日本語新聞

九、三〇（新京）評詞洪武劍俠圖（一五二）

焚燬地照作廢公告

據縣民伊澤利人聲請因左記土地照據於康德三年十月二十日在伊澤公司失愼房屋焚燬同時被焚請求補發新照合將焚照公告作廢

領名	坐落	地照種類字號	發照年月日	地目	等則	四至	畝數
楊興海	通化縣一區古安村	大照三四六號	光緒二年九月五日買自李白天	旱田	中則	東至周姓 西至李姓 南至李姓 北至李姓	二畝
徐德福	通化縣四區砬縫村	大照三七九號	民國二年九月六日買自馬海山	旱田	中則	東至崗 西至河 南至本地 北至房園	三畝
張殿鰲	通化街東壩外	大照八七九二號	民國八年二月買自李宗生	宅地	中則	東至張永昇 西至張維一 南至道 北至道	一、〇七畝 瓦房六間 草房五間
楊玉貴	通化縣一區古安村	大照九六七號	光緒二年九月五日買自李白天	旱田	中則	東至周姓 西至李姓 南至李姓 北至李姓	六〇畝
李得利	通化縣四平街村	大照八五七號	光緒二十一年買自姜永俊	旱田	中則	東至于香山地 西至趙文學 南至河 北至山	三〇畝
馬閣臣	通化縣四區河口村蛤螞河子	大照五二五一號	光緒三年八月五日買自趙啓	水田	中則	東至本地 西至南逢春地 南至大河 北至大道	六畝
于萬和	通化縣四區砬縫村	大照二〇七〇號	民國三年九月六日買自馬海山	旱田	下則	東至道 西至山頂 南至山 北至溝頭	三畝
于萬和	通化縣四區砬縫村	大照七三八號	民國三年九月六日買自馬海山	旱田	中則	東至李姓 西至道地 南至黃土 北至溝坑	四〇畝
李德芳	通化縣四區砬縫村	大照號不詳	民國二年十月十一日買自夏俊雨	旱田	中則	東至現水溝大河 西至黃土坑水河道壕 南至道道河 北至劉姓荒格河 黃土坑河	五六畝

通化縣長 馮錫藩

久保田寫眞製版所 寫眞銅版與凸版凹版

大連市武藏町六六 電話二·八六三一番

專招女生

親同漢文女子打字所 大連浪速町二番勝利洋行內備章附郵印寄並代打各種日滿文件 電話㊂九二八四番

寺兒溝四方院 友樂電影院

今日放映 武俠激鬪巨片 紅俠 前集

眼科專門 光明醫院

院長 王義心

（入院隨意）

大連市西崗得勝街九番地（新開大街南頭路西）

電話㊂一一〇七番

募集 自動車修繕工人有經驗者本人持履歷書及像片到工廠面談可也

大連市秋月町四番地 合資會社荒川自動車工業所啓

山形洋行 大連市浪速町 電㊂三〇一五 並有出宮式以及手提金庫俱全

廣東 伍伯年 敬告外省各界書

本相士以直批直說得名。到大連以來。蒙各界紛紛賜教。每天實擁擠不堪。加以外省函批積壓太多。而應付實覺疲於奔命。茲與外埠諸君約。外埠函批暫行停止。一可稍事節勞。二則不致精神散漫。心殊抱歉。明達之士。當不以此而見罪也。卜課一元。談相一元。不多索取有翻譯各省方言

寓 常盤町 中華棧新社

大連奧町 宏濟大舞台 （電話二四七六〇番）

上海天一影業公司出品 全部有聲歌舞愛情佳片 舞場之花 酬謝觀衆 百看不煩 天一公司全体合演

時間 平素十二點開 星期日及祭日午前十點開 午後十點半止

映期 自十月二日至十月三日 祇演兩天

價目 樓上 樓下 普通二角

下期放映 藝華影業公司出品 斬·經·堂 全部古色古香京戲巨片 主演 麒麟童 袁美雲

螢石

當門營業其他礦石礦山買入

三盛洋行大連支店 大連市若狹町一七四 總經理 呂智菴 電話二一三九七

廣告 本工場專造各種玻璃器具盃料碟料大小瓶類燈瓶燈罩美孚罩一概俱全零售批發定期不悞倘蒙惠顧不勝歡迎

地址大連市榮町二番地（即西崗東嶺街鐵道北）

南滿洲硝子會社 電話 販房㊂一七四〇 倉庫㊂二五七四

舒肝心胃丸

專治男女噎膈轉食嘔吐酸水時常打嗝心腹鬱悶兩脇攻心刺痛心胃脹痛心腹積聚腹有病塊胸脹症大肚青筋九種心口疼痛肝硬痛積水積虫積便秘結停食停水肝胃火盛凡係因氣不舒食積消化不良飲食無味肝大腫百效功能開胃健脾開鬱化滯散積消因食所得各病服之百用進飲食潤腸通便之良藥也每盒一元平肝順氣散瘟除不癘增收郵費亦無論多年如何重病皆能治愈 牛打五元外埠函曬 總發行奉天城內大南門裡路東新大陸藥房

紅茶傳說

[illegible]

日東紅茶

三井物産株式會社發賣

紅茶鑑別法

[illegible]

少壯之日本之科學使日本之紅茶登世界一流品之地位

泰東日報

發行人 井口陸遣　編輯人 鎧惠恍　印刷人 曾根四郎

發行所 大連飛驒町六十七番地 株式會社泰東日報社
電話 編輯局 二四四四 二八〇五　營業局 二一九六 二八〇二

價目
本埠 零售每份五分 每月壹元三角
外埠 每月一元六角五分半年九元六角全年十九元郵費在內報費先惠
廣告 每行(五號字十三字)一日刊費壹元二角、指定特別地位加倍長期另議

不動產登錄事務開始

【新京一日電】施行不動產登錄法之件、自一日、於鐵嶺、綏中、興城之各市縣公署、已開始不動產登錄事務、一日政府公表之佈告云

傾注總力以完成目的
全員一致協議議案
全聯第一・二日之成果

【新京一日電】全聯第一日由午後一時三十八分開會、有皆川總務部長致議事開始之辭、由橋本中央本部長致如別項之辭、其後張會長立於壇上、任全聯議長爲中央本部副本部長丁鑑修、副議長爲中央本部委員總務長次長谷次亨及奉天代表奧村四郎(昭和製鋼理事)書記長爲中央本部實踐部長曲乘善四氏、滿場以鼓掌贊成、光榮被任第六次全聯議長之丁鑑修氏、谷、奧村兩副議長及曲書記長、悠揚不迫的致以鄭重之辭、滿場鼓掌、如斯就議長之位置、由議長報告定員百七十名之內除通化省代表胡新銘氏因交通事故缺席之外百六十九名全部出席、奉天代表嶋村喜久馬氏因不得已之事、有伊藤新八氏代表出席之旨　其次即任命議案整理、文案起草、諮問事項、審議起草、各種委員、並述分科委員之任命、因某種關係本日不行、分科委員會於議事進行中、隨時增設分科委員會而開會、期中於本會議外、另設委員會開會日之旨、議長交代奧村副議長就議長席、丁副本部長與皆川總務部長登壇報告前年度全聯議決事項之處理經過午後二時五十分散會

【新京一日電】全聯第二日、於意義深遠之第一次興亞記念日、即十月一日午前九時開會首先向國旗致敬禮後、遙拜皇宮、遙拜宮廷府、對建國殉職者英靈、默禱一分鐘、作爲興亞日行事、繼則開文案起草委員會、由李、岩間正副委員長朗讀宣誓文草案、諸諸會議、全体贊成、由丁議長及奧村副議長向張會長宣誓、繼之、乃報告議案整理委員會經過、由谷、朴正副委員長報告、再由張會長說明會運動方針大綱、橋本中央本部長說明會運動方針、皆川總務部長報告會務後、協議議案、

第一部「關於建國精神顯揚之事項」之件

一、關於協和會活動力整備充實之件(間島)
一、關於分會强化之件(通化)
一、關於分會職員身分之件(熱河)
一、關於分會活動費籌備之件(濱江)
一、關於協和會運動徹底之件(首都)等、一括上呈議場至爲緊張

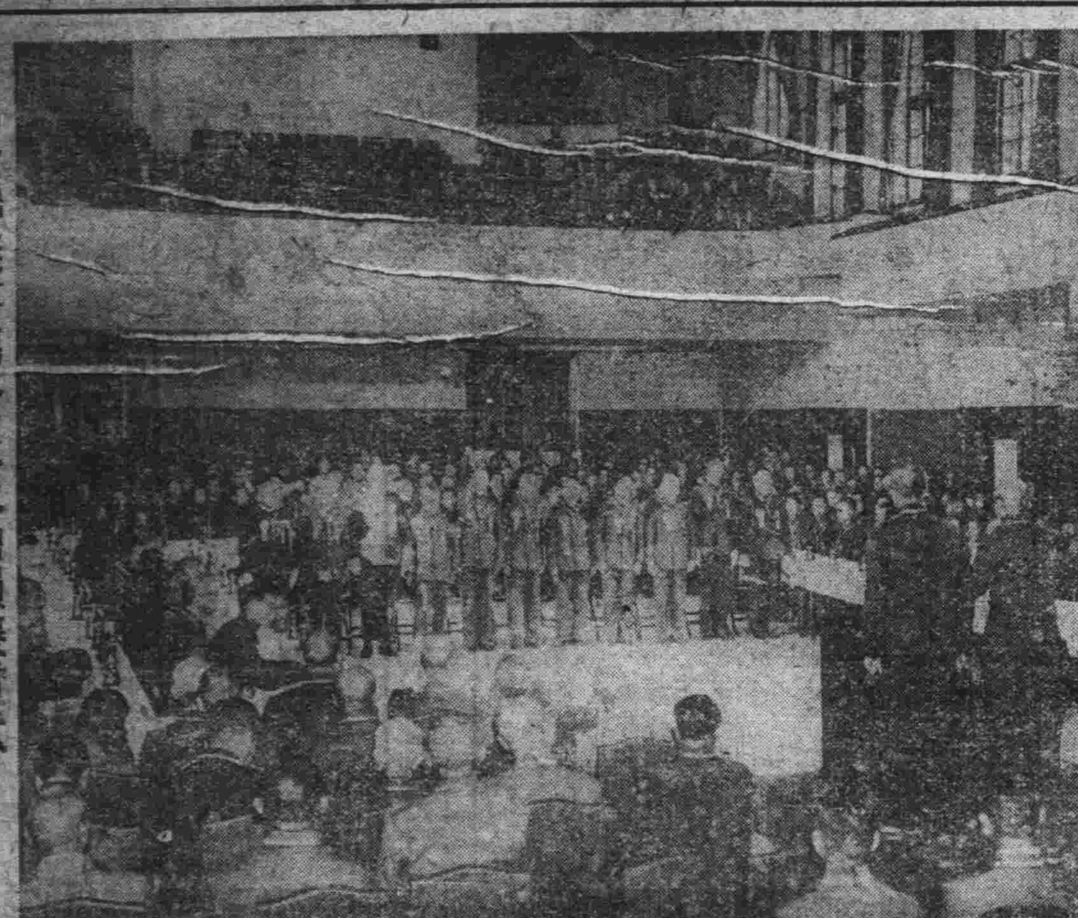

全聯議事場全景及會員褒賞式

全聯宣言文

【新京一日電】全聯第二日宣誓文如次

當滿洲帝國協和會康德六年度全國聯合協議會開會　聖駕親臨、賜優渥的勅語、吾等代表員不勝恐懼感激、惟我國建國於玆八年與友邦之敦睦益加、國礎彌固、諸般之建設日見進展、不勝同慶然依現時世界之情勢、察東亞之實情、謀協和運動進展努力國力之充實國運之發展爲刻下之急務、吾等代表於玆會集一堂同心協力、担當重要議案之協議、期達成宣德達情之使命以副　聖旨之萬一、謹遵守名譽顧問閣下之訓示、宣揚協和會之根本精神、官民一致、以謀道義世界之創建、達成東亞新秩序之樞軸的據點之使命、貢獻增進東亞永久之和平及世界人類之福祉　謹宣誓
康德六年十月一日
滿洲帝國協和會聯合協議會

全聯第一日情況

【新京一日電】東亞新秩序建設青年選手、滿洲國開大家族會議繞諸內輪之意見、協和會全國聯合會協議會之第一日之新民主義、議會不沿諸政治思想、係以道義官民相談會、所謂道義世界之建設、向高原的理想邁進、所討議者爲「無住宅極爲困難」、及「鄉村優良惟無醫者其都合不適宜」卑近的日常時、大部分則項六案加以考慮、政府各機關之說明委員席外、第一日變雜議案未上程議長席之前、議長席正面右側之前、橋本本部長、見時刻已迫預定之時間一小時半、隣左之副本部長之丁鑑修氏、口含紙烟、皆在之皆川總務部長、恒吉補導部長由實踐部長議長席之後方、全聯處理委員並列三、四列、議員席達百七十名之議員、二階樓之傍聽席亦呈滿員之盛況「協和會館再重廣大建築爲宜」然未幾呈嚴肅的空氣至一時三十分、開始議事、繼由橋本本部長致有「議事進行上之注意」、如斯陸軍次官近衛師團長、友邦日本陸軍之中樞部陸軍中將橋本虎之助將軍謂「見他國之例、權力的思想不宜總持所謂大家族會議之心情」橋本本部長與科長裕之注意、端正而立機由張國務總理、進議長席、由松本秘書官、耳語後、以壯重的聲調指名「議長、副議長」、爲堂堂之實錄、示有大將軍之風貌、被指名之丁鑑修議長、悠悠就議長席、係任實業社長、有大實業家之感、示有股主總會、爲主宰之氣象、顯示柔和的風貌、奕爲家族會議之雜味人物、第一日任命文案起草委員會議案整理委員會之職員、本格的議事由第二日始

議案整理委員會

由午後三時、於第一會議室開會、由谷委員長、報告由廿五日經四日間之第三次豫備整理委員會之結果、以右爲整理動員令之最終決定、滿場一致協贊、上程議案四十七件(上程回數三十一回)文書回答議案一百〇七件、駁回議案二件、而第三次豫備整理委員會按原案可決

文案起草委員會

午後三時十分於委員會室舉開、有谷總務廳次長、牛田企畫局副局長加入委員、諮詢於第二日之一日協議會、實行宣誓文議案之起草、午後四時十分散會

諮問事項答申委員會

由午後三時十分、於第二會議室舉開八木委員長、以下各委員最初先致辭、其後分諮問事項十一件爲三份、由三班担當三時四十分散會

會運動方針大綱

【新京一日電】會運動方針大綱如左

現下概觀內外之時局、於歐洲由那蒂斯之勃興、及凡爾賽体制之崩解同時、所謂自由主義國家群與全体主義國家群之對立抗爭、逐年激化、遂於本年九月初旬綿發但澤問題、歐洲之天地、目下已化戰火動亂之巷、歐洲之諸國與民心、已呈未曾有之混亂、暴露極度之不安動搖、戰局之如何、目下當然不能預斷、此次之戰爭即使僅限歐洲而終熄、而國際間之危機亦依此而解消者、任何人亦不能斷言者、全世界目下對思想的政治的、有有史以來之一大變革、國家間之抗爭對立激化、總言之戰爭之導火線及要素觸處皆是、處民間、世界赤化國之共產主義蘇聯之策動暗躍不但暫時不能停止、並有一舉國際的混亂與民心動搖之際益行世界革命之野望、所謂膺赤色帝國主義之爪牙、而虎視耽々者、德蘇不可侵條約之締結、及此次之波蘭分割、蘇聯之遠東政策推移如何、爲我國最大關心事、排共政策爲我國建國以來之堅持者、所詬來者不惟、鐵壁陣、還早已形成並有賴英國之經濟的援助、行抗日救國之僞購政策、使中國四億之蒼生、受塗炭之蔣介石政權、目下已遁竄於邊境僅保餘喘、他方面和平救國之正論澎湃、中國之南北一貫、汪兆銘氏首班之新政權成立之胎動日增活潑、聖戰於玆三年、於東洋歷史上劃一新紀元東亞新秩序建設之理想亦將爲具体化、與日本有一体不可分之我國、中國事變之勃發以來、斷行精神的、經濟的、即應日本之戰時体制諸政策、發揮日滿一体之眞價全幅的協力日本之國策

再試觀國內情勢由日滿軍警之絕大努力、國內治安殆已確保各般之建設事業亦陸續進行、建國八年之短日月、有驚嘆之躍進、目下以產業開發五年計畫、開拓政策、北邊振興之三大國策、遂行爲尊念、此等之諸政策、皆爲實現建國理想確立物心兩面之基礎爲目的、同時、促進東亞新秩序之建設隨國際情勢而整備確立戰時体制、換言之、不外乎急使國防國家体制之完備、我國以極複雜民族構成、各民族皆與民度文化程度差異之關係上、對此等重要國策之眞義、國民一般若不能理解者、詢爲遺憾之事實

中國事變進行之同時而即應日本之戰時經濟体制、强化經濟產業之統制結果、與國內殘存之舊時代之經濟產業機構之間多少有矛盾的摩擦、强化戰時体制當然的須行生產及配給疏通性、而物資之不足、價格之騰貴不可避之現象、此乃使國民生活漸次困難者爲所不能否定者、此決不僅爲我國之傾向爲國家目的之遂行、而民生之一部犧牲者、爲所不得已、而欲克服此困難、除國力之綜合的充實、及實踐建國精神之別無他途、可是雖然民生疲弊國力不充實民心陰沈、國防之不完備、同時使國民生活之向上王道樂土之建設爲我建國精神之重要內容、戰時經濟與國民生活之調整、現在我國特於協和會之直面、爲一般大課題、以上由內外情勢結論、康德七年度會運動方針對外的以日滿一体不可分關係之下、國防態勢益趨鞏化、同時、新中國支持和平統一運動、推進東亞新秩序之建設對內鑑於我國興亞運動之樞軸的據點重要性、益明徵顯揚建國精神對於民生之安定、向上加以努力

橋本協和會本部長
說明會運動方針大要

【新京一日電】第六回全國聯合協議會第二日、一日午前橋本協和會中央本部長說明左之五項康德七年度之會運動方針大要

第一、建國精神之明徵顯揚
第二、民族協和之徹底
第三、協和治政之確立
第四、戰時經濟與國民生活之調整
第五、國民防衛力之强化

預備委員會構成

【新京一日電】全聯第一日散會後所開之議案整理豫備委員會構成如左

△委員長谷榮臣(牡丹江)
△副委員長朴根植(間島)
△委員
山下要人(首都)張惠風(首都)奧村四郎(奉天)董吉混(吉林)田村長(龍江)王振綱(龍江)張益善(熱河)郭丙文(濱江)寺島克次郎(錦州)金東昊(安東)朴根植(間島)吉乖虔(三江)楊繩士(通化)陳耀先(通化)谷榮臣(牡丹江)邵德馨(黑河)中村禎介(興東)何誠中(興北)朴鴻昇(北安)立川文與(東安)

圍攻陣勢刻已告完成
長沙陷落業迫眉睫

【香港一日國通電】當長沙陷落於目睫、中國當局將湖南省政府全軍黨政於廿八日已決定移轉於湖南省南部之衡陽、由廿九日開始移轉右與日本軍之進擊不相干而放棄長沙爲第一手段、白崇禧及西南行營之蔣介石麾下各將領、爲强化粵漢線中央沿線之後衛起見、向衡陽一方於韶關(廣東省)衡山縣(湖南省)間興行軍隊之交流、中國軍之長沙放棄、中國當局將防禦本營分散於衡陽與沅陵縣二處之企圖衡陽利用衡陽山之天嶮、湖南省南部之中央防禦、沅陵縣連繫益陽寧鄉縣、湘鄉縣、由第一線至後方正當湖南省西南部之中央防備

【〇〇卅日國通電】新行動開始僅一週間新墻汨水兩河畔之敵軍長沙防衛第一、二段陣地相繼破毀、致第九戰區敵主力軍、陷於潰亂、惟進擊湖南之日軍部隊、卅日午後、又對集於卅公里、距長沙北方平江、長沙公路東側及西側廣原地帶之數師敗敵、逐次攻圍是日夕、各部隊之進攻狀況如次

一、奪得平江、廿九日夕、復又殲滅蟠居於平江南方十二公里〇〇市之數百敵軍、佔領該市之山村、藤田、升久四宮各部隊、卅日晨又行南進、夕已進駐〇〇市南方四十公里之地方制壓前方之敵軍

二、佐野、池田各部隊、卅日晨進攻平江、長沙公路上之要衝〇〇地方(平江西南卅一公里)取道南方、繼續進攻、當日夕排所在之敵軍進軍六公里、與山村部隊遠遠呼應

三、坪島、岩崎兩部隊、卅日晨已開始進攻、沿平江長沙公路南下、夕已達平江西南方四公里半之線、

四、敵前上陸後、擊破粵漢路沿線、地區衆敵、曾屢演奪戰之石橋橫田、吉川、山中各部隊、刻已抵坪島部隊西方、十五公里之地方與坪島部隊東西呼應、繼續西進、自本夜迄明曉之各部隊前面戰況、必有新的進展

【〇〇一日國通電】廿八日朝下要衝平江、立殊勳之山村、藤田、升久各部隊、繼續前進廿九日正午過平江南方十二公里之敗敵集結據點、〇〇市猛攻四時間與敵以殲滅的損害、〇〇市午後四時同地完全入手

擊潰楊森軍 佔據某要衝

【〇〇一日國通電】日精銳飯田、門脇、兩部隊之攻略〇〇街、已切斷敵第九區之萬洋山系以東次西之兩兵團之連絡、皆爲孤立之勢、與敵之戰略的打擊、極爲深刻、同日於數第九戰區抗戰主脈之武寧、長沙公路之中間扼居萬洋山系要居險之楊森軍、賭身命頑强阻止日軍之進擊被日軍不撓不屈之猛攻而潰滅、高原要衝〇〇亦入日軍之手中

滿赤創立一週年
過去事業偉大

【新京一日電】十月一日爲滿洲國赤十字社創立一周年之日回顧該社自客歲十月一日創立以來、迄今倏已一年、今逢其一週年之紀念日、深有駒光易逝之感、覽其於過去一年間、苦心經營之足跡誠可爲一滿赤小史、該社因恭承　聖上之軫念及監督官廳以及四千萬民衆熱烈援助而成立、故成立未幾社基固若磐石、今則只向發展途上積極邁進、而該社戰時即幫助軍部之衞生勤務平時則從事該社視爲特色之厚生事業、今此項事業日益發展雖謂大有可觀亦決非言之或過此外救護部事業之各種準備業經就緒、命令一下即可出動、國境方面之醫療救濟事業亦自臻實現、謂病院建設事業而所此乃勢所必然者也、該社尙於滿赤病院所在地設置看護婦養成所以資培養看護人材、爾來亦有可觀之成績、厚生部爲徹底邊陲各地之救濟起見、整年派遣施療班、巡迴施療施藥、深博國境民衆之稱讚、由明年起更豫定於全滿各要地以五年計畫設立診療所以期完成全滿醫療機關之普及、頗堪注目、新京市內設恤兵院及聾啞學院各一處、因經營有方、希望入院者大有人在、該社鑑於大有强化此種設施之必要、目下正在計畫擴充中、對於事變等時之名譽負傷勇士加以救護、藉彼等之武功者、乃爲該院之目的、故該各院正繼當萬全之備、此外尙經營家庭保健婦養成所一處、以打破滿人女子從來之陋習、使其以一有自覺之新女性活躍於社會且使其深体赤十字精神及學習家庭內之各種勞作爲目的、卒業後即送入日滿婦女之家庭實際勞作、誠可謂爲滿人婦女之黎明運動、其發展頗堪期待

又該社於十月一日除舉行各種紀念典禮外、更由支部辦事處實行捨藥、病院則免費診療、並於當晚向全國放送「滿赤之夕」云

本溪湖市公署舉行開廳式

【本溪湖一日電】本溪湖十二萬市民、久所待望之市制實施日十月一日同市開廳式、午前十時在本溪湖小學校講堂、盛大舉行、由中央有張國務總理(代理)于治安部大臣、由奉天省有土肥次長以下各廳科長及省下各市縣長、關本溪縣長本溪湖街村長滿鐵以下各會社代表、至定刻即舉行開廳式

東亞青年團結强化大會

【東京一日國通電】近衞公令郎文隆君爲會長所結成之興亞青年聯盟協會、三十日午後六時於日比谷公會堂開東亞青年團結强化大會、先一同奉唱國歌、而後朗讀東亞青年團結强化之宣言文、繼續會長近衞文隆君之開會辭、並有滿洲國特命全權大使、代讀及講演會、東京市長等之祝辭、代讀學生及滿洲國協和會代表等十五名、以「興亞青年所進行之道及責任」爲題、氣焰雄々、盛會於九時過即散

猛炸南寧潮州

【上海一日國通電】艦隊報道部九月卅日午後四時發表於華南方面八日海軍航空部隊攻擊南寧(廣西省)炸同市江岸之軍需品倉庫、及棟橋與甚大之損害、其外於南寧、海陽間、炸毀數之燃料輸送中之數自動車群、其大部已火炎上計。更有其他各部隊、炸潮州(廣東省)附近之敵根據地、及保安隊本部收莫大之戰果

續諸巴爾幹之外交戰
英法土締互助條約
德蘇土亦將成立協定

【紐約一日國通電】續匈牙利之英法、德、蘇、意各國之外交戰、目下爲極盛之時、紐約日報有三十日英法土耳其三國相互援助條約及德土通商協定最近成立之揭載、同紙所報如左據土官方之情報、英、法、土三國代表、關于相互援助條約條約文之起草已完了、現在只待在莫斯科沙拉裔哥爾外相之簽字、據新條約案、英法兩國與蘇聯之間、發生紛爭時土維持中立且關於交戰國船舶之通航達大尼里時包含適用門特爾條約規定之特權之條項、英法兩國對沙拉裔哥爾外相要請今後締結之蘇聯、土相互援助亦插入同樣友好的或者中立的條項、土政府當局、最近德土通商協定亦將簽字

再所謂門特爾條約者、一九三六年七月於門特爾會議所締結之條約、其目的如同條約第一條所規定者、於海峽包含(他大尼里海峽、馬爾馬拉海、波斯破魯斯海峽)海路通過及航行自由原則已承認、且已確認、廢棄從來之海峽閉鎖原則於此際對土之通過商船、雖係其課稅權、於平時及戰時關於軍艦之通過噸數及其他得以制限之特權、海峽地帶之再武裝已承認

英斷乎反駁
德蘇之要求

【倫敦一日國通電】德政府廿九日之戰爭狀態中止要求、英國政府撤回要求、定斷乎拒否、之言明和平提對希特拉總統言等、一切皆爲無視人的物的繼續全戰鬥力之動員、陸續進行大戰擴大之準備、特各國勢調查委員、覺悟大戰之有長期性、以食粮配給制及國民徵用制爲基礎、英格蘭蘇格蘭及威爾斯之全土四千六百萬之人口調查登錄完了、政府對德蘇兩國之平和提唱、與法政府協議中之旨、雖不公式的態度表明張伯倫首相、將於二日於下院有對德蘇新協定、英國政府之公式態度表明之演說

東部戰線戰況
德軍部發表

【柏林卅日國通電】德軍司令部、卅日發表本部戰線及北海方面戰況如次

一、據莫托林南方維斯杜拉河橋頭堡抵抗之波軍將校二百六十九名兵五千名、捕獲野砲五十八門、機關槍百八十三挺、及其他軍需資材、向我軍投降

一、我驅逐艦及水雷艇戰隊、於過去二日間、對航行於斯喀其爾拉克及卡脫加得海峽之四十五隻輪船、檢查關於積載戰時禁制品之結果、拿捕其一部

一、英國機二編隊、機數十二架、突襲北海海岸、其中一編隊、謀攻驅逐艦、未得逞、卒爲德軍防空砲火擊退、其他編隊、於拜凱洛克諸島中之東弗里基島附近、與德國戰鬥機交戰、英國機被擊墜五六架、此外德軍戰鬥機二架墜於海上搭乘員完全遇救

要衝薩爾布留肯
包圍陣勢已完成

【巴黎三十日國通電】自英法兩國、對德宣戰以來、將及一月、巴黎某軍事專門家、關於西部戰線九月內之戰況推移、作如次之概觀、法軍之進攻、徐々前進、頗有組織、已深侵入德領、並表明完成西部戰線北部要衝薩爾布留肯包圍形勢

自九月四日晨、法軍首開攻以來、法軍終始一貫採取攻勢雖徐徐進行、但係計畫的前進線間之五十餘德領村落、業爲頃馬基諾、殘古弗里特兩要塞法軍占領

一、局部的戰鬥、終始活動、惟無一次堪稱爲大規模戰鬥

倘持續此種局部的戰鬥、法軍在西部戰線北部要衝薩爾布留肯兩側、可作成深入之二個突出面、此二個突出面兩側、直接築二個陣地俾保護並攻薩爾布留肯主力部隊之側面

一、由摩西爾河迄萊因河之西部戰線北部德軍呈局部的活潑、屢作反攻、法軍終將其擊退、並且更加以反攻德軍陣地中、素稱堅陣之薩爾布留肯西部方面、由法軍攻瓦德豁谷、弱點畢露、目下法軍、已將達薩爾河畔去國境已經八粁

一、薩爾布留肯東方面、法軍於距該市二十四粁之布里兹河東方、構築寬五粁突入陣地進抵德領內達十二粁

一、薩爾布留肯市、距德法國境、猶不足二粁、故法軍已由該市兩側、進抵其後方數粁之地點

一、保護薩爾布留肯攻略之楔型陣地、茲更於德領內約五粁之處、構築一座楔型陣地地點在該市東方茲瓦布留肯與比爾馬散斯內

匈拒絕那蒂斯黨要求
德匈關係益緊張

【維也納一日國通電】據中達傳斯之情報於匈牙利議會、那蒂斯黨首領福拜氏要求開秘密會對自黨之被逮捕者、無條件釋放及政府雇員之那蒂斯黨參加禁止令取締之審議、政府當局拒否認、那蒂斯黨議員齊退場此事件經過政界大爲之關心、及據消息所傳、德匈關係緊張殊有一方面制御匈牙利觀測、更於羅馬尼亞問題之同時、與其將來匈牙利地圖變改預想這不如時機早到者爲妙、然匈牙利議會事件、與獨裁斯拉夫保加利亞、方面大衝動、意大利對事態之成行亦極重視

德將要求意美停調

【柏林一日國通電】德政府和平提唱發表之眞意以德蘇提携强化之餘力、摺伏英法兩國一舉而下波蘭、雖已承認爲事實而德所考慮之和平會議、爲德蘇及英法之調停國者、更希求意大利或者美國之參加、其具体的解決案以華沙爲中心、並考慮新波蘭國成立、關于同案李外長莫外委之間已得諒解、德側、以新境界線不爲德蘇兩國之國境線明示爲「勢力範圍之限界」明者有重大意義在中

各地通訊

吉教化事業聯合會 現已正式成立
聯合會之簡章亦已擬定

【吉林】省公署民生廳。招開全省教化事業担當者懇談會。已於廿一二兩日在民衆教育館大講堂開會。出席代表及主辦方面共五十四名。民生廳長省教化股長省教育館長等亦均出席。主持一切。對所提各件詳加討論。致已圓滿閉幕。本會議最令人重視者。即爲依諸省當局及全体代表之總意。而組成吉林省教化事業聯合會。今後當愈益强化。工作陣容打成一片。向振興社會教育之目的上邁進。茲將該聯合會之簡章披錄於左

△第一章總則 第一條。本會定名爲吉林省教化事業聯合會。第二條。本會以吉林省內各教化團体代表人及教化關係者組織之。第三條。本會事務所設於吉林省公署民生廳教化股。第四條。本會以謀教化團体及教化關係者之相互提攜聯絡。而期教化事業之協力進展爲目的 ▲第二章 五第條。本會爲達成聯絡提携之目的起見。施行左記事業。一、教化團体及教化關係者懇談會之主催。二、教化資料之交換及配布。三、教化事業之功勞者調査申報。四、教化事業之研究及調査。五、傳達有關教化之重要政令。六、其他關於教化事業聯絡事項（下略）

追祀前朝守邊勳臣 薩布素將軍二百五十年祭
官民參加極爲隆重

【寧安】縣公署及協和會縣本部。頃奉政府令。爲追祀前朝邊庭勳臣薩布素將軍。在寧安公園及將軍古墓地。舉行二百五十年之紀念大祭。由向野省次長閣下率省縣官民多數人參加。儀式極爲隆重。於本月廿四日午前十時舉行。並有舞蹈新劇電影等以助餘興。按薩將軍姓富察氏。當順治九年。初仕寧古塔將軍筆帖式。康熙元年改驍騎校。三年以驍騎校擊俄羅斯於黑龍江有功署防禦。七年論功遷佐領。九年擢

昂吳力。戰敗之。十二年論功遷協領。十五年徒東地新滿洲於寧古塔。十八年擢寧古塔副都統。二十一年雅克薩城之役起。二十八年與俄羅斯定界額爾古納河北岸。即爾綽有光於歷史之尼布楚條約是也。乃遂擢黑龍江將軍。其遺族今之在寧者尚有多戶。如傅和春於建國前後歷充農會長財務處主任等地方要職。傅哲曾充模範校長多年。今任縣之屬官云

吉林市署救濟津災 特主辦救災義務戲助賑
名伶票友出演共襄義舉

【吉林】華北天津適遇洪水之災。地域之廣。損失之巨。罹災難民之多。眞是不可以數計故而邈將我國人士全体之同情登高一呼。全滿響應。各機關各慈善團体盡凡有之能力方法募集義金。救濟難民。即以吉林而論。紅萬字會發起於先。協和會繼起於後。現又經市公署發起主辦救濟華北水災募捐義務戲。決定邀請新慶戲院育風飯主名伶唐韻笙班。聯同協和劇團及吉織福祥系滿人演藝部票友等出演拿手好戲。似此等大合作。在吉尚屬創舉。日期定於十月一、二兩日。每日各演晝夜兩場。地點在本市大馬路市公會堂。票價每張一元。劇目臨時規定。各演員爲期救濟難民。大顯身手。各演其生平得意傑作。以饗觀衆。誠爲有周郎之癖者。諸君不可多得之佳機。既飽眼福。又兼善舉。一舉數得。願由諸君趨蹌前往。慨解義囊。共成義舉。多買一張戲票。多活災民一命。不勝翹首祝之矣

大米傳聞亦將配給 米商乘機漲價不售

【吉林】民衆衣食住三大要素食品中之面粉業經組合施行配給數月。市民得到實惠。確費當局苦心不少。而米類中之大米。尚可由米商購得之。近日市面忽又有大米亦將實施配給之風傳。因此各小賣米商已爲有機可乘。不是不售。就是漲價。市民往々走到數家。買不到一升大米。偶能買得。價亦較前昂貴數分。現價一升兩角八分。配給之制不過風傳。奸商利用機會。而市民即先嘗一種痛苦。又將奈何

學務股長榮轉

【黑山】教育科學務股長高翔九氏。學淵品粹勤慎奉公。自任差以來。成績素著早爲上峰嘉許。近奉令調升東安省署事務官。該員奉令後。昨已赴任云

謀發展商家對策 飭商業詳報商況

【黑山】商工公會。近奉縣令。爲謀發展商業起見。特飭各商家詳報商店一切狀況。以謀進行發展對策。並計畫改善設施。本縣各商奉命後。現均塡具實況。呈報備查云

在諾樹立赫赫武勳之 朱廣部隊奏歌凱旋

【黑山】曾在國境諾蒙汗地方樹有赫赫武勳之。大虎山國軍朱廣部隊。于本月二十五日早朝。奏凱歌義氣軒昂而凱旋到站。全將士英風凜凜受本縣長以下官民多數熱烈歡迎。全部將士雖在國境受多日苦戰之辛勞。但仍具有最愉快之精神面現欣慰之色云

猪肉請准漲價

【黑山】本城各猪肉商。前因肉價較低。經請准當局認許。漲價售賣以前每斤爲三角八分現售四角五分。故近日各肉商完全復業云

城關白晝發生搶案 警官往捕中彈殉職
現正警網密張終必被弋獲

【北鎮】縣城北街。有裕豐德商號。代理面粉前於節關。對面粉配給妥協後。於九月廿五日（即舊曆八月十三日）午後六點許該號。正在與民衆發放面之際。突來夥匪乙人不動聲色。暗佩槍械。竄入櫃房。搶刦財物。當有西門警所警長劉作臣。年二十許。聞訊赶到。勇猛直前。意在逮捕。詎竟被匪等。用槍轟斃。壯烈殉職。如此匪人當即逃跑查該匪等。兇惡想天網恢々。於此警網密張之下。諒此跳梁小醜。定難逃出法網云

旱災水患庇神救免 市民感謝演戲酬神

【凌源】本市春夏之季。旣遭旱災。又感水患。一般市民。不得已乃持香致祝禱。於關帝及河神廟前。幸神臨有驗。果降甘霖而弭水患。市民無任感謝。深恩無以答報。故演大戲六日酬神恩於萬一云

省立國高學生 參觀京連返校

【黑山】省立國民高等學校。前爲增長學生知識起見。曾以三年級生組參觀團一行。前往國都大連作一週間名勝地參觀等情已誌報端。茲已期滿返學此行頗收借鏡之益云

正陽校師生 旅行新京市

【公主嶺】本市正陽街。國民優級學校畢星檢氏。爲謀教育

一幕交通慘劇 載重汽車失愼顚覆
全車乘者體無完膚

【阜新】月之十六日有建設局載重汽車一輛。滿載招募之工人卅餘名。於早七時半。駛行於新興大馬路上。蓋於駕駛速力過猛。而前方稍有坎坷不平之地。驟然停止。因技術不良。致將該汽車全部顚覆。當時死亡三人。損傷二十八名。該商人舌被輾出。屍体狼藉。慘不忍覩。司機又乘隙潛逃。似該事項。實空前未有。望運轉人員。對於駕駛深加注意云

市民購面困難 商會按戶分配

【凌源】中秋佳節。轉眼到來一般市民。於此面粉缺乏之下不勝抱歉。故本市商工會。旣親視市面之狀況。復經商民之要求。乃特由東新運來。面粉若干袋。以資面中之需。又恐配給不均。向隅遺憾。是以按戶口配分。每人一斤。持簿領取法甚優良。今已分給各代售店中。令市民前往領取。庶免購面之困難云

新粮登市後 價格漸跌

【凌源】本市近來。售新粮者日見衆多。又兼節關所迫。尤形踴躍因之市價。無形中漸有跌盤之徵云

放送局開始營業

【富錦】關於無線電之設備。由康德四年起。即實行調査。量等進行工作。於康德五年新在勘查測定之地點。建築最月式房屋一棟。現下將綫杆地線等。均已安置妥當。定於十月一日起。開始放送營業云

寺廟殿動工翻修

【黑山】本城上帝龍王火神三大寺廟。近因年久失修殊與觀瞻不雅。特由各住持攜工翻修現已一齊開始。不久將可煥然一新云

竊聽無線電者 電局派員調查

【北鎮】電報電話局。爲整飭電政。嚴厲防綫竊聽機無料竊取電流。希圖竊聽起見。特於月之十四日。派員詳密檢查云

罌粟子之副作用 配大豆可以作豆腐

【凌源】罌粟子富含油液。人皆知其可食。但未知可以作豆腐。有其他之副作用。本年夏季。於食粮高貴之際。一般飢民。多有藉食以糊口者。竟有一家。因罌粟無几。乃摻以三分之二大豆。以作豆腐。孰想所作果成食之非惟清香適口。而且嫩美可嘉。成分亦不減於大豆因之一般人民。旣得此法無不以爲新奇。故誌報端。以供大家之參考云

奉一天一省一消一息

市制實現後之 市公署．警察廳 來月一日正式開廳
同時並舉行慶祝大會

【本溪】滿洲國政府。爲謀國內之產業開發及地方行政之强化。關於本溪湖街計畫改市制案。目下業進行準備完了。茲定於十月一日午前十時。在本溪湖小學講堂內。舉行市公署及警察廳成立開廳式。饒島街長及羽田署長。昨已分函致在溪各機關知照云。又爲記念市制之實施起見。街公所於昨二十二日召集各機關及管下各區長等出席之下討論祝賀行事。結果滿場一致贊成。定於當日舉行大祝賀會。並有種々餘興。如高脚。龍燈等。凡參加祝賀者限於二十七日向街公所報名。會費一圓五角列正積極準備中。屆期定有一番熱烈情況云

縣境西部之水災 實地勘查統計

【海城】縣境西部。四、五、六、七、九、等區各村。多半被水爲災。民生艱窘。乏食之危。卽在目前。曾由各村。具情報縣。當局得據情報。當即派員。前往被災各區。實地查勘。分派工作。業已竣事於茲將各地。被災狀況。確實報告。茲將其調查水災狀況分列於下

▲被災村數　計十八村

▲耕地被水害面積▲被災一成者四七〇畝。二成者七〇三畝。三成二六、五九畝。四成三九七五〇畝。五成五九、三五〇畝。六成三〇、八〇〇畝。七成二一、九六七畝。八成一四、七一〇九畝。九成八五、八一八畝。十成一九九、六九〇畝。合計五二六、二七四畝

▲被水戶數及人口數　被水戶一三、八二八戶。男四八、四九二名。女四七、二五六口

▲被害金額　被水損失金額。四一三六、四六一元

▲河水澇及坐澇　河水澇面積三四五、五六四畝。坐澇面積一七〇、七一〇畝

全省男子体操選手會 定本月十五日舉行

【奉天】第二回全奉天省男子体操選手大會。体育聯盟奉天事務局。擬定於十月十五日。在千代田通國際運動場舉行。現已通知各市縣關係當局報名。限於十日報名截止。目下該局正進行一切籌備中云

實施屯牌長訓練 課程要目已皆擬定

【海城】縣當局。爲使國家最下層地方團体。健全發達。及國家施政方針。徹底了解。尤分滲透於鄉閭。得受王道政治之恩惠。安居樂業。並振起村民。對國家信賴涵養自治之觀念。鄰保友愛之精神。更達成重大使命。始有屯牌長訓練之實施。前已分飭各街村。遵照參酌辦理。茲將其實施訓練課程。要目列下

一、建國精神。二、行政講義 三、會計講義。四、自衛法。五、戶口調查。六、教育行政 七、產業講義。八、義倉備荒 田講義。九、稅契講義。十、國縣稅法。十一、警察講義十二建國体操

爲謀石炭配給圓滑 徹底調查採暖器具

【開原】日滿商事會社石炭指定販賣店。開原石炭共同販賣事務所。爲謀石炭配給之圓滑起見。對於各家庭採暖之器具依左記要項。徹底調査。俾作配給時參考之資料云

計 住所。戶主又以帶主。職業。採暖器具之種類。備考

軍人分會之赤誠 募集大批慰問袋與現金

【孫家台】本市開原街開原在鄉軍人分會。於前第一次爲作檢後赤誠之所募集慰問袋二百個業全部附呈戶第一線戰場之勇士。今該會又募集得蓮批慰問袋八十二個。與國附金五百八十八圓六角。業由國防婦人會之經手。全部送呈奉天關軍轉贈於前方之戰士云

特產登市福利農民 農社決改善交易

【鐵嶺】鐵嶺縣農事合作社。今以新特產正登市之際。所有特產交易各項。無不特別求合理化中。從來因鑑於特產交易不良。農民大受損失。加以斗夫不良行爲。始由農社負交易掌理之責。故除罹使特產模範大交易場名實相符外。對交易再研究改善。期農民福利云

援例秋季掃除

【蓋平】縣城警察署爲便民衆講求清潔。以重衛生計。乃佈令舉行大掃除。凡居當庭院關所屬房街道。皆務須除積垢鑒

强化軍人後援會 將着手募集有功贊助員

【開原】開原軍人後援會。爲募集有功贊助員。以強化其陣容起見。於廿三日午前十時。由協和會開原縣本部之佐藤部員。劉國垠部員。孟大光部員前來第四分會。招集小站合資產家。解說募集會員之趣旨。俾便着手募集云

協和會市本部開 全聯代表懇談會
各代表於廿九日赴京與會

【奉天】全國聯合協議會。自九月卅日起至十月七日止。在新京開催。已誌本報。故者協和會奉天市本部。關於本年度提出全聯之各項議案。均因與民衆生活有直接關係之重要問題。於九月廿八日午后四時。在大和區加茂町公會堂。開全聯代表懇談會。由代表者欒日武。王者卿。金泰德。石井芳四氏及分會代表。市本部役員出席之下。互相討論及交換意見。以期達成美滿。其提全聯議案九件如左之

一、關於住宅問題

二、關於國籍法並戶籍法制定之件

三、關於徵兵令實施促進之件

四、關於營口奉天間運河開鑿之事促進之件

五、關於生活必需品配給會社之件

六、關於物價昂騰抑制之件

七、關於小麥粉配給圓滑之件

八、關於石炭不足對策之件

九、關於藥劑師資格之件

該代表一行。於九月九日由奉出發。於懇談會終了後。攜各項議案出席全聯會議云

貨物等級及運雜費等 章則修正限期施行

【開原】開豐鐵道株式會社鑑於現行之貨物章則。按于時勢已欠適宜。故爲期圓滿計。特參照滿鐵及國有鐵路章程。將本路章程內容修正竣事。印製成帙。定由十月一日施行。除呈准交通部備案外。更於各站佈告。俾衆週知云

青訓定期舉行 第三期入所式

【本溪】滿洲帝國協和會本溪縣青年訓練所。現遷居小市。茲康德六年度第二期生徒業已卒業。當即募集第三期生徒。現由縣下各村分别募集。定于十月一日舉行康德六年度第三期生徒入所式。屆時各機關均派代表前往出席參加云

强化救療業務 制定救療所規則及救療所之處務規程

【開原】縣當局基於斷禁政策對嗜毒者之救療。向抱絕大關心。故以八萬元之鉅款。經築大規模之救療所。另作新人。俾使一般中毒者恢復健康。併令其職員以擔養人的資源。對待入所受民族協和之精神。故更制定救療所規則。併救療之手續。及處務規程等其處務規程。第一章爲總則。第二章爲事務分掌。第三章爲服務須知。第四章爲入所須知。第五章爲會面須知。皆極詳盡云

全滿武道會出場之 開原劍道新陣容

【開原】滿洲武道會本部。爲涵養時局下國民質實剛健之士氣。併圖体位之向上而獎勵武道。故於廿四。五。之兩日間在國都舉行全滿各地對抗之柔劍。弓道之大試合。開原武道會支部出場之弓劍道柔道各選士。業於廿三日出發就途年之途。其劍道選士如下 監督犀野忠義。大將四段鈴鳴勝男。副將二段高島郵男。中堅二段酒井彌芝。四將初段渡邊仁。先鋒初段堤修藏。補欠初段山口博太

教育參觀團歸來

【蓋平】縣教育參觀團北上視察業誌本報。該團於月之廿五日早車歸來。當全体至縣署受王教育科長訓示後。各校長皆行返回本校云

吐默特左旗 視察團來縣

【蓋平】吐默特左旗視察團一行廿名。於月之廿九日來蓋視察一切行政及農村概況云

初等教師 日語講習

【蓋平】縣教育科爲提高教師日語程度。乃主催初等教師日語講習會。自月之廿五日起每日下午三時半至五時半實施一週間。假東關優級校舉行。各優級國民校教師多數參加。並嚴令出席欠席者以缺勤視之云

街公所調查 境內養猪戶數

【海城】街公所。特通飭管下各區長。爲關於境內養猪戶數及頭數得迅速調查具報云

痔　化痔土龍散　外敷化痔藥膏
適應症廿四種痔瘡如各種痔漏肛門破裂大便出血奇痛奇癢脫肛常流膿水用散劑外用藥膏能止血消腫可免刀割之苦
本堂發售　健腦補腎　黑色大補丸　婦科聖藥　調經活絡丸
奉天大西關大街下頭路北一〇九號　張三多堂啓
索痔圖說明付郵票四分即寄

電話（三）八〇九二一番　泰東日報廣告部

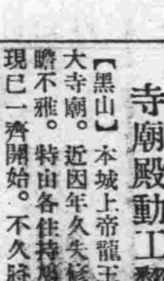

淨面水
美容之藥　化粧必需　長保此藥　容貌鮮艷
主治　大粒雀斑　面生粉刺　小疱佐斑
歐美藥房　奉天大南城門裡　各城鎮藥房均有代售

奉天　漢英女子打字學院招生
一、女性們欲謀得最高的職業唯此校可以造成實用人材
二、程度國民學校以上
三、年齡十六歲以上
四、特遇卒業時本院擇優秀者代爲介紹職業
五、隨時入學並不考試並備有宿舍
六、不放暑假簡章函索附郵票二分
七、地址奉天大南門裡工部衙門胡同

王仁　眼科專門醫院
地址……大連市西通六十四番地
院長　王仁
常盤橋西廣場電車中間　電話㊂六七五二番

百服百效　咳嗽百效丹
此丹專治男女青年努力勞傷吐血傷肺咳血肺部發炎虛痨哮喘痰中帶血乾咳不止呼吸不暢滿口噴血胸脇疼痛久咳成痨夜不能寐動作無力心神慌跳日輕夜重飲食乏味自汗盜汗午後骨蒸聲音低啞口乾喉痛氣管之炎肺胃火盛痰喘咳嗽以及肺痿肺炎結核等症或早年作根逢寒冷即犯者急服此丹奇效如神定價每袋一圓外埠函購十袋七圓並不加郵費
國內各大都市城鎮的各大藥房均有代售處
奉天城內大南門裡　西春堂藥店

厚德福　中州飯店　敬告
秋季添賣　羊肉涮鍋　烤羊肉　應時新菜　俱已齊備　如蒙　賜顧竭誠歡迎
地點　奉天省城內南市場　電話㊁二一七五　㊃二一〇九八番

上海聯保水火險有限公司　關東州總代理店
資本金　香港銀參百萬元
置業　自置房產已達三百餘萬元
營業種目　專營保險業務交易公平辦事敏捷賠償爽快如蒙惠顧無任歡迎
大連市東鄉町二十番地　電話㊂四三九五　㊁〇二〇二　電報掛號
總公司　香港德輔道中二百六十九號
分公司　上海漢口廣州石〇庇能仰光其餘國內外各地均設有分行或代理店數目衆多恕不盡錄

中華棧
總號　大連市奥町七十二番
新社　常陸町三十三番
旅館　房屋寬闊潔淨旅客舒適
通關　海陸運送通關代辦
運輸　手續敏捷取費低廉
代理　東京屋井工廠各種乾電池各大保險行水火保險各工廠出品化粧品及代客買賣貨物
支店　營口　哈爾濱　奉天　天津　新京　青島
電話　本局　奥町　常陸町
主人　張佩瑜謹啓

大阪商船定期航路

（島町）○開往門司神戶廣島大阪 午前十一時開
烏蘇里丸 十月一日
鴨綠丸 十月三日
熱河丸 十月五日
烏拉爾丸 十月七日
黑龍丸 十月九日
○開往基隆高雄（不載客）
營口觀光局 電話一三七番
報告觀光局 電話三五四番
奉天觀光局 電話七九一番
新京觀光局 電話三三九番
哈爾濱觀光局 電話四七八一番
荷船票發賣所
○專辦客車運輸
大連市山縣通二二
○開往天津（不載客）每月三回
○開往橫濱（不載客）每月七回
○開往美國（不載客）每月五回 每月二回

大阪商船大連支店 ㊂一一五一番
奉天出張所電話㊂四〇八九番
新京出張所電話㊂二二一六番
哈爾濱出張所電話七一〇一番
（船票發賣所）

日本國際觀光局 大連伊勢町
滿洲旅館協會電㊂三六三八番
大連伊勢町觀光局電話㊂五五四番 ㊂七〇三四番
觀光局沙河口出張所 電話九五〇六番

國際運輸株式會社
大連支店 電話㊂三一五一番
賬房電話㊂六二八三番
代辦所電話長㊂四八〇二番
奉天、營口、安東、沙河鎮、鐵嶺、開原、四平街、鄭家屯、洮南、泰來、通遼、新京、下九台、松花江、伯都南、松樹、驛成堡、哈爾濱、傳家甸、鄭滿溝、昂昂溪、一面坡、安達、龍井村、局子溝、天津、青島、上海、海參威、釜山、草梁、抗營、大邱、仁川、波城、平壤、義州、元山、草廊、賊興、清津、會寧、北上、赤峰、隆闕鎮、基、雄、台灣、釜山、東京、神戶 店

大連汽船定期航路
關船車聯絡運輸貨物 各處支店發行貨物引換証
○開往青島上海行
青島丸 十月二日 正午
大連丸 十月四日 正午
奉天丸 十月七日 正午
○天津行（唐沽止）
濟通丸 十月一日前九時
北京丸 十月二日後一時
長平丸 十月三日十一時
○開往龍口行
龍平丸 十月三日後七時
○開往基隆高雄行
山東丸 十月一日後五時
○開往敦賀伏木新潟行
河南丸

大連汽船株式會社
電話代表二七一三一番
專辦客車運輸（大連敷島町）
永和公司 電㊂七二七五番 ㊂七八六八番
大阪神戶航路貨取扱店須磨町
澤山商店 電㊂五三六五番 ㊂四六八二番
臺灣客貨航路取扱店（大連敷）
丸二商會 電㊂八八八番 ㊂四二六四番

大阪國際運輸株式會社航路
大連伊勢町 國際觀光局 電話㊂六六五四番
大阪商船株式會社 大連支店 電話㊂一一五一番
阪商船貨客專務所
國際運輸株式會社
大連支店 電話㊂三一五一番
司賬房電話㊂二六八一番

惠通輪船行航路
○開往芝罘
昌平丸 十月三日
○開往門、宇、尾、金、廣
照國丸 十月十二日
大連市加賀町
惠通行
電話㊂三八五一 ㊂六一一八番

日本郵船大連行航路
淺香丸 十月廿二日
世界一周船紐育行
○紐約行
能代丸 十月十七日
○漢堡行 未定
○李浦行 未定
○近東伊利行 未定
○橫濱行
勝浦丸 十月中旬
○續浦仁川行
元明丸 十月中旬
○開往鹿兒島行
癸豬丸 十月六日

朝鮮郵船大連行航路
○朝鮮九州行
金剛山丸 十月初旬
以上各船出口日臨時或有變更

日本郵船支店
水路圖認海圖販賣所
古那德白星汽船會社船客業代理店、朝鮮郵船株式會社大連代理店
代表電話㊂七一二六番
代理日本郵船支店貨物整理事宜郵船內

丸二商會
電話二七一八一番
日本國際觀光局船票發賣處
大連市伊勢町㊂五五五四番

阿波共同輪船航路
○開往芝罘後七時
第十八共同丸 十月一日
○仁川鎮南浦行
第三壽丸 十月一日
○開往芝罘威海衛青島 七時
利通丸 十月二日
○開往芝罘威海衛仁川七時
日高丸 十月五日
○開往營口
日高丸
本社代辦山東鐵路各種運輸一切事務

阿波共同汽船會社
大連市山縣通
電話長㊂五〇〇一番 ㊂六八九一番

CK 政記輪船行輪
○開往龍口
永利號 十月一日
○開往威海
有利號 十月三日
○開往芝罘
厚利號 十月二日
○開往天津行
增利號 月 日
大連市監部通
政記輪船股份有限公司
代表電話四一四一番

淋病

淋病專治男女急性慢性淋病 五淋白濁尿道痛 陽痛尿血小便淋漓 患淋以後糊口便不通 連服此藥各症即愈 永遠根治病無新舊 爲此藥能 保證小丸 埠外加郵費 每袋壹元 奉天大南關利長胡同八號 玉德堂藥店

仕媛們 有意添製應時服裝？

敝店茲特辦到各種流行衣料 花色新穎鮮妍 適逢夏末秋初

破格大減價

良期無多 請早光臨

印度綢緞 **商布路洋行**

奉天浪速通十番地 電話㊂六四七四

陽曆九月卅日起放映四天 電話三二九三六番

下期放映

明星出品歌唱對白

社會之花

白楊主演 龔稼農

滿洲映畫協會出品

超以特別作品 出前門探偵片 傑作激鉅

鐵血慧心

◁紅歌女香消玉碎▷ ◁趙明元爲公犧牲▷

李香蘭 姚李隋劉郭周 顯恩尹紹 鷺庭輔甲儀凋 合演

奉天商務印書館介紹新到各書

實用助產學	實價五元	郵費14
近世婦人科學	實價五元六角	郵費18
有機化學實驗	實價一元八角	郵費06
動物生殖生理學	實價一元五角	郵費06
工具機學	實價三元	郵費08
物生理工程方面的基本算學	實價拾元〇五角	郵費22
北京宮闕圖說	實價二元四角	郵費06
棉沙的線學	實價六元	郵費14
淘汰與遺傳	實價六角	郵費02
如何應付人	實價二元一角	郵費06
金梁夢月詞	實價三角	郵費02

郵費掛號加八分

奉天小北門裡 **商務印書館** 電話四二五三八番

小兒科專門 池田醫院

大連市西通四五 電話㊂六三五五番

百用百效

心腹藥

心腹病症 百用百效 多年胃病 信者得救

此藥專治 噎膈轉食 嘔吐酸水 時常打嗝 心腹膨悶 兩脇攻心 刺痛 及心口疼痛 心腹脹痛 積聚癥瘕虫積寒積 食積水積 氣積血積 肉積麪積 因氣脹腫 諸般臟症 腹內病塊 以及肝氣不舒 消化不良 停食停水 氣滯血瘀 心腹一切病症速服 此藥 平肝順氣 開胃健脾 化積消聚 散瘀除瘕 去寒退熱 增進飲食 潤腸通便 消除煩悶 舒暢氣血 通暢百脈 凡係氣裹食所得 等症 服之 無論老幼 積年累月者 皆能治之 百用百效

外埠函購概不加郵費每袋壹元半扣五元

總發行奉天大東門裏章行胡同 **德春堂藥店**

新式 **簿記招通信學員**

人非有專門的學術不易在社會上立足欲學急於需要之專門學術又因維持現在的環境和職務而又不能離身惟有投入本會

函授部學得新式簿記爲最好良機因爲通信教授第一不拘時間第二不曠正業詳細章程請附郵票四分寄交新京中央郵政局私書函第八四號本會收即寄（通信時務將回信地址詳細寫明）

駐京大連銀行簿記講習會函授部啓

君如貧血衰弱 喝了此酒 就能恢復已往的强壯！

補血强壯

赤玉牌葡萄酒

百杯健康 千杯延年

補血强壯

【主治】

肺痨 貧血萎黃 病後衰弱 虛弱兒童 營養不良 精力疲乏 食慾不振 產前產後 神經衰弱 消化器病 心身過勞 全身衰弱

本劑之主成分、爲動物性蛋白質之曾經人工消化者、故服用之後、得無勞胃腸而即得補充體內蛋白質之不足、以造血肥肌、同時又能輔助消化、催進食慾、以增加人體之自然治癒力與抵抗力、是以縱如幼年・老弱・病中病後之人、亦得安全應用而効力偉大、是爲特徵。

【包裝】小瓶 一五〇瓦 中瓶 三五〇瓦 大瓶 五〇〇瓦

各大藥房均有經售

株式會社 武田長兵衛商店 總行 日本大阪市東區道修町 支店 奉天市春日町十三番地

（詳細仿單函索即寄）

保利他民

39(5)59

頭痛治療藥 舒服靈

武田

38(5)49A

一切皮膚病之外用常備藥

愛膚膏

奇癢難堪 夜裡不得安眠

往々引起丹毒或敗血症等危險病的皮膚病黴菌是在眞皮的深處棲息、性頗執拗繁殖極速、吞食肌膚無惡不臻、所以縱用祇有暫効的尋常藥劑到底不能根絕、這有良藥『愛膚膏』勸君從速一試、必能脫離苦海

【藥價】試用盒金票十二錢 小盒金票三十錢 中盒金票五十錢 大盒金票一圓

皮膚良藥

愛膚膏的特效

▼滲透深達力的卓越 因具有卓越的滲達力、故對於竄在皮下的菌虫、有立刻殺滅的偉効。

▼袪痒止痛使獲早痊 因爲本品把特殊的殺菌收斂消毒保覆劑、適宜配合而成的膏藥、故既能袪痒止痛治癒、又能剝去病皮如袪薄紙振刷新陳代謝作用、將皮膚病的痛苦一掃無遺。

▼愛膚膏沒有絲毫的刺戟性 凡具有刺戟性的藥物、有使患部糜爛增惡、且使皮膚抵抗力低減、而促病菌蔓延的危險、可是良藥愛膚膏、是個絕對無刺戟性的皮膚藥。

主治効能

頑癬、脚趾濕癢、陰囊癬、金錢癬、牛皮癬、疹癬、鵝掌風、濕疹、凍傷、火傷、創傷、擦傷、胝胼（生雞眼）、陰毛虱、毒蟲咬傷、靴傷、酒刺、粉刺、面皰、雀斑、汗疹、丹毒、潰瘍、陰部痒疹、陰部潰瘍、口瘡、耳瘡、頭瘡、糟鼻、子鼻瘡、痔瘡等皮膚諸症

各埠大藥房均有代售

總經理所 大連市山縣通一丁目 **順和公司支店** 振替大連二七六五番・電話七六〇八番

理腸消化

【主治】 腸炎 酸酵性瀉痢 腸內異常醱酵 消化不良 乳兒綠便 常習便秘 小兒瀉痢 積食鼓腸 營養障碍

表飛鳴中含有乳酸菌及糖化菌、乳酸菌在腸內能產生乳酸、以抑止有害之腸內食物腐敗及異常醱酵、而調理腸之機能、故於腸炎及醱酵性瀉痢等腸疾患、有根本治療之功。糖化菌在腸內能消化澱粉與蛋白質、以增進營養故於消化不良及營養失調之人、亦甚適宜。

表飛鳴因有前記理腸及消化兩大作用、在常人服之、亦殊有保健之効。

【包裝】粉劑 三〇瓦 一五〇瓦 二五〇瓦 五〇〇瓦 片劑 五〇片 一五〇片 三〇〇片 五〇〇片

株式會社 武田長兵衛商店 總行 日本大阪市東區道修町 支店 奉天市春日町十三番地

各大藥房均有經售

（詳細仿單函索即寄）

表飛鳴

39(5)63